

Muzeum Beskyd Frýdek-Místek,
příspěvková organizace
Hluboká 66, 738 01 Frýdek-Místek
IČ: 095630

Zpráva o činnosti a plnění úkolů příspěvkové organizace za rok 2016

Frýdek-Místek, 15. března 2017

**Mgr. Stanislav Hrabovský
Ing. Marcela Havelková**

OBSAH

A.	Základní údaje o organizaci	3
B.	Vyhodnocení plnění úkolů, pro které byla příspěvková organizace zřízena, včetně doplňkové činnosti	5
	Sbírky a sbírkotvorná činnost	7
	Studijní knihovna	9
	Výstavy	12
	Výzkumné a dokumentační úkoly	27
	Publikační činnost	29
	Aktivní účast na konferencích a workshopech	32
	Vzdělávací a kulturně výchovné akce	35
	<ul style="list-style-type: none"> • Přednášky a vycházky pro veřejnost 	35
	<ul style="list-style-type: none"> • Lekce v muzeu 	42
	<ul style="list-style-type: none"> • Lekce ve škole 	45
	<ul style="list-style-type: none"> • Vycházky a exkurze pro žáky a studenty 	49
	<ul style="list-style-type: none"> • Studijní výstavy k muzejním lekcím 	50
	<ul style="list-style-type: none"> • Seniorský gymnázium a Seniorský klub 	52
	<ul style="list-style-type: none"> • Ostatní akce pro veřejnost 	55
	Pobočka hrad Hukvaldy	61
	Spolupráce s médii	71
C.	Rozbor hospodaření příspěvkové organizace	72
D.	Výsledky kontrol	78
E.	Vyhodnocení povinného podílu	78
F.	Poskytování informací podle zákona č. 106/1999 Sb.	78
G.	Informace o termínu a způsobu seznámení zaměstnanců příspěvkové organizace se zprávou o činnosti	78
	Tabulková část	
	Výkazy	

A. Základní údaje o organizaci

Název příspěvkové organizace, adresa, IČ, ředitel

Muzeum Beskyd Frýdek-Místek, příspěvková organizace
se sídlem Hluboká 66, 738 01 Frýdek-Místek
Spisová značka: Pr 906 vedená u Krajského soudu v Ostravě
IČ: 00095630
ředitel: Mgr. Stanislav Hrabovský

Základní údaje, historie vývoje příspěvkové organizace

Organizace byla zřízena jako příspěvková organizace ONV ve Frýdku-Místku v roce 1964 pod názvem „Vlastivědný ústav ve Frýdku-Místku“ se sídlem v objektu zámku ve Frýdku-Místku. V roce 1978 změněn název na „Okresní vlastivědné muzeum ve Frýdku-Místku“. 2. 4. 1991 sloučením příspěvkových organizací „Beskydský kulturní fond ve Frýdku-Místku“ a „Okresní vlastivědné muzeum ve Frýdku-Místku“ vzniklo „Muzeum Beskyd ve Frýdku-Místku“. 1. 12.1998 přejmenováno na „Muzeum Beskyd Frýdek-Místek“. Na základě ustanovení § 2 odstavce 2 zákona č. 290/2002 Sb., o přechodu některých dalších věcí, práv a závazků České republiky na kraje a obce, občanská sdružení působící v oblasti tělovýchovy a sportu a o souvisejících změnách a o změně zákona č. 157/2000 Sb., o přechodu některých věcí, práv a závazků z majetku České republiky, ve znění zákona č. 10/2001 Sb. a zákona č. 20/1966 Sb., o péči a zdraví lidu, ve znění pozdějších předpisů, se stala dne 1. 1. 2003 příspěvkovou organizací Moravskoslezského kraje.

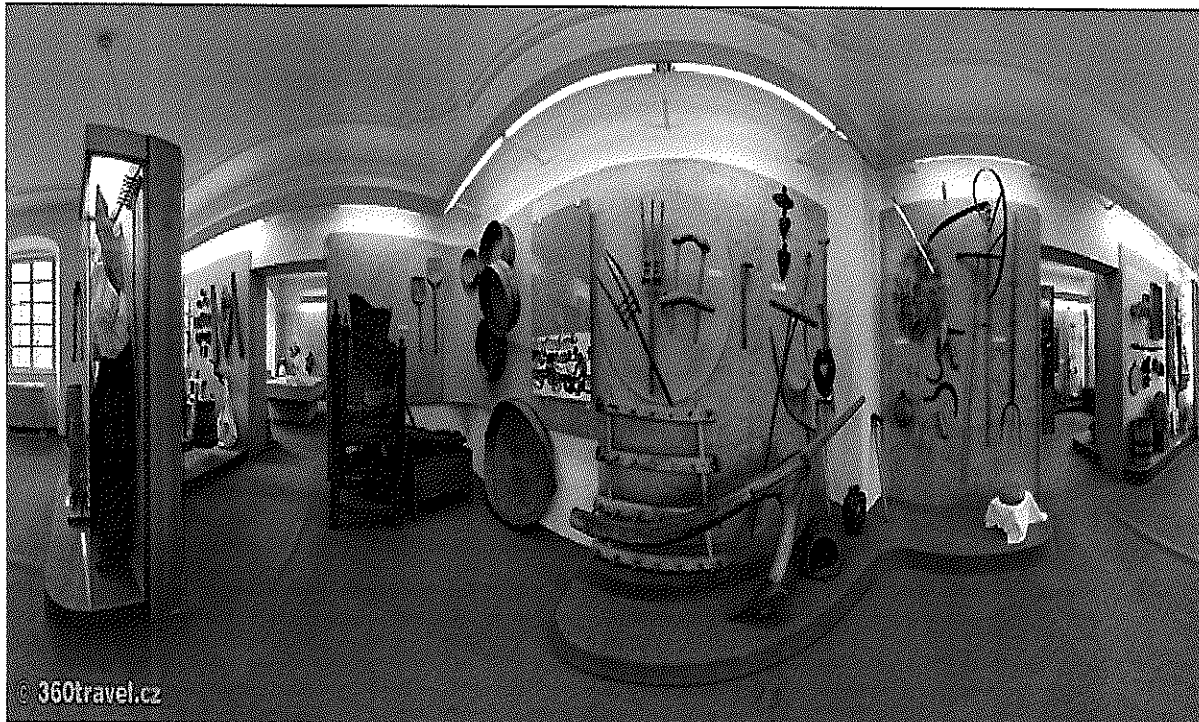

Příloha č.1 Organizační řád Muzea Beskyd Frýdek-Místek, příspěvkové organizace

Muzeum Beskyd Frýdek-Místek, příspěvková organizace, Hluboká 66, 738 01 Frýdek-Místek

Organizační struktura s účinností od 31. 12. 2016

Úsek, funkce

Vedení muzea

Ředitel muzea	1,00
Statutární zástupce ředitele (zároveň Vedoucí úseku ekonomického)	1,00

Sekretariát ředitele

Sekretářka, administrativní a spisový pracovník	1,00
Investiční a dotační specialista	0,80

Úsek ekonomický

Vedoucí ekonomického úseku (zároveň Statutární zástupce ředitele)	
Finanční referent - účetní	2,00
Referent péče o hmotný majetek, hlavní pokladní	1,00

Hrad Hukvaldy

Správce hradu Hukvaldy	1,00
Technický pracovník	0,00
Pokladna	0,00

Úsek marketingu, programu a vnějších vztahů

Oddělení programové

Vedoucí úseku marketingu programu a vnějších vztahů a vedoucí oddělení programového)	1,00
Technický pracovník pro výstavy	1,00
Produkční pracovník + Seniorské gymnázium	1,00
Lektor odborných kursů	2,00
Výtvarník - aranžér	1,00
Průvodce, zároveň pověřen(a) vedením pracovní skupiny "Návštěvnícký provoz"	1,00
Pokladní	1,00
Průvodce (Zámek)	2,50

Oddělení realizační a provozní

Vedoucí oddělení (zároveň technický pracovník a provozní elektrikář)	1,00
Domovník	1,95
Topič	0,30
Technický pracovník	1,00
Uklízečka	3,00

Úsek přírodovědný

Vedoucí úseku (správce sbírky)	1,00
Správce sbírky	3,00
Dokumentátor	1,00

Úsek společenskovední

Vedoucí úseku (správce sbírky)	1,00
Správce sbírky	3,88
Dokumentátor	1,00
Knihovnice pověřená vedením Knihovny	1,00

Celkem	37,43
---------------	--------------

Organizační schéma

k 31. 12. 2016

EKONOMICKÝ NÁMĚSTEK

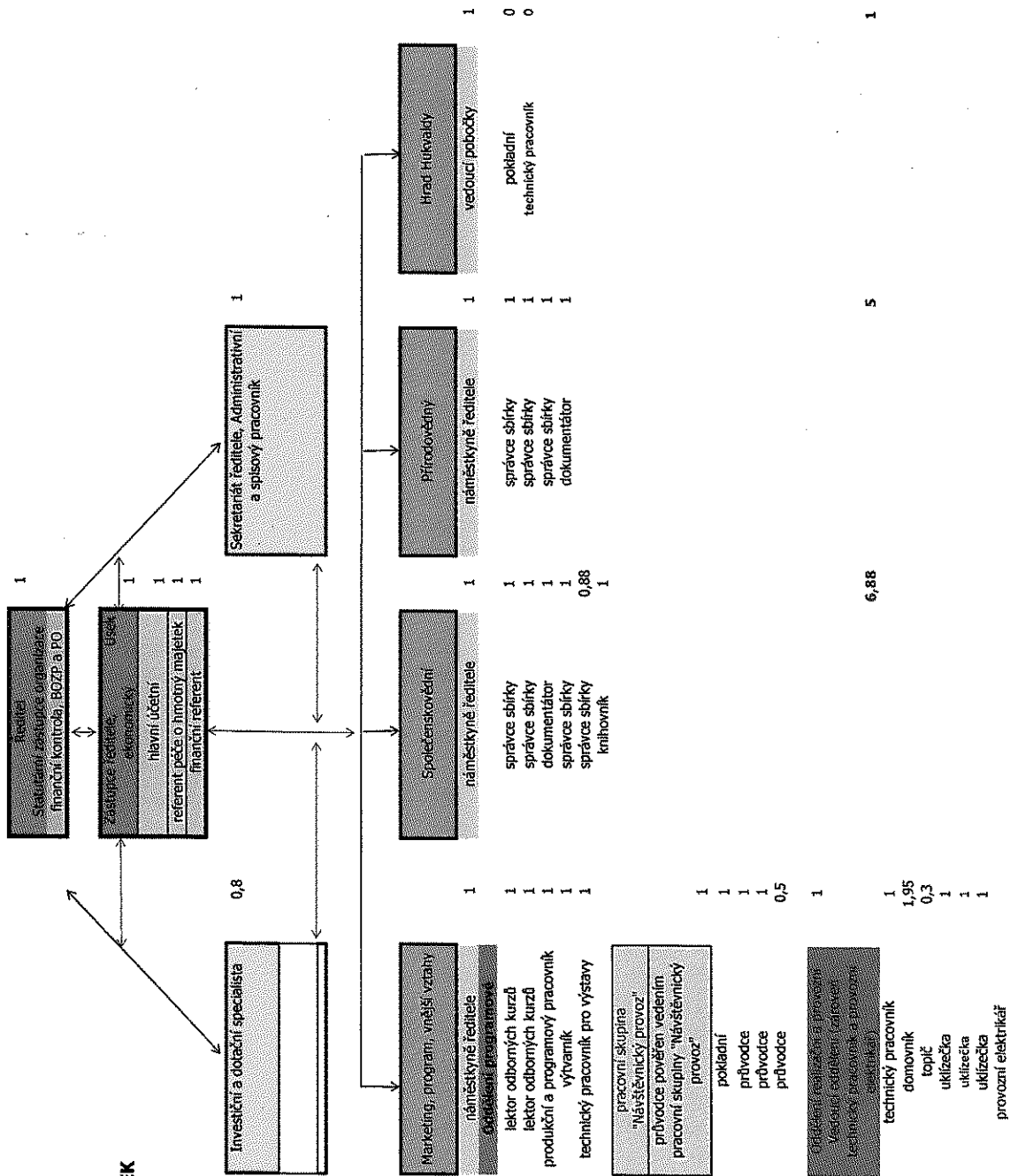

ÚSEK

ZAMĚSTNANCI

VEDOUČÍ

CELKEM

37,43

6,88

5

1

17,75

Hlavní účel:

- Organizace je odborným pracovištěm pro výkon muzejní práce. Je poskytovatelem standardizovaných veřejných služeb ve smyslu § 2 odst. 7 zákona č. 122/2000 Sb., o ochraně sbírek muzejní povahy a o změně některých dalších zákonů, ve znění pozdějších předpisů.
- V nezbytně potřebném počtu průběžně shromažďuje ve sbírkových fondech doklady o životě a přírodním bohatství regionu a vytváří tematické soubory předmětů sbírkových fondů.
- Při uskutečňování své činnosti úzce spolupracuje s odbornými a vědeckými institucemi, jejichž funkce a poslání odpovídají jeho vlastním předmětům činnosti.
- V přirozeném regionu Pobeskydí komplexně dokumentuje vývoj a stav přírody, společnosti a lidské práce, systematicky a na vědeckém základě vytváří, eviduje, odborně spravuje, zpracovává, ošetřuje, ochraňuje, bezpečně uchovává a prezentuje sbírky hmotných i nehmotných dokladů k dějinám přírody a společnosti, stejně jako vědeckou dokumentaci a soubory informací, jako výchozí pramen historického poznání.
- Hlavní účel, pro který je organizace zřízena, je realizován výkonem těchto činností:
 - a) vlastním výzkumem, přijímáním darů a nálezů, výměnami, převody a koupí získává starožitné předměty, dobové artefakty, přírodniny a doklady v rámci nabývání sbírkových předmětů
 - b) odborně zpracovává, ukládá a uchovává sbírky v odpovídajících prostorách (depozitářích), které jsou v souladu s odpovídajícími prováděcími předpisy chráněny před zcizením, poškozením nebo zneužitím v nich deponovaných předmětů
 - c) provádí systematický výzkum v oborech přírodních a společenských věd, shromážděné sbírkové fondy řádně ukládá a systematicky zpracovává
 - d) realizuje výstavy z vlastních, případně vypůjčených sbírkových fondů, a to samostatně nebo ve spolupráci s jinými právníky či fyzickými osobami
 - e) ve svých stálých i krátkodobě realizovaných expozicích podává obraz vývoje společnosti a přírody regionu s využitím vlastního sbírkového fondu,
 - f) odborně spravuje a doplňuje knižní fond studijní knihovny pro potřeby organizace i odborné veřejnosti
 - g) časopiseckou publikační činností prezentuje výsledky své odborné práce. Při významných příležitostech vázaných na historii regionu prezentuje tematicky související výsledky odborné práce muzea prostřednictvím vlastní publikační činnosti nebo publikační činnosti jiných subjektů
 - h) realizuje vzdělávací a kulturně výchovné akce pro obyvatele regionu
 - i) v souladu s platnými předpisy půjčuje jiným subjektům předměty ze své sbírky
 - j) umožňuje odborné studium deponovaných sbírkových předmětů s využitím metodické, vědecké a poradenské činnosti odborných pracovníků
 - k) poskytuje expertní služby v oboru ekologie krajiny, botaniky, hydrologie, zoologie, entomologie, historie, etnografie a souvisejících oborech
 - l) poskytuje poradenskou činnost v oblasti metodiky kronikářství měst a obcí regionu
 - m) dodavatelsky zajišťuje odborné ošetření preparací a konzervací sbírkových předmětů
 - n) ve shodě s vymezením obsahu činnosti zajišťuje účelné využívání objektů, ke kterým vykonává právo hospodaření nebo v nichž provozuje činnost na smluvním základě a dodavatelsky zajišťuje jejich potřebnou údržbu a rekonstrukce
 - o) nesponzorsky se podílí na činnosti odborných zájmových kroužků
 - p) zajišťuje ochranu, bezpečnost a údržbu objektů ve vlastní správě
 - q) zajišťuje ochranu a bezpečnost movitých kulturních památek svěřených do správy organizace.

B. Vyhodnocení plnění úkolů, pro které byla příspěvková organizace zřízena, včetně doplňkové činnosti

Pobočky a úseky: počet, místo a určení, organizační struktura poboček

Pobočky

Hrad Hukvaldy - pobočka Muzea Beskyd Frýdek-Místek, příspěvkové organizace. Obec: Hukvaldy.

Úseky

V rámci Muzea Beskyd Frýdek-Místek, příspěvkové organizace, jsou k plnění úkolů, pro které byla organizace zřízena, vytvořeny 4 úseky a dvě oddělení:

- 1) Společenskovední;
- 2) Přírodovědný;
- 3) Marketing, program, vnější vztahy; oddělení Programové, oddělení Realizační a provozní
- 4) Ekonomický;

Činnosti jednotlivých poboček a úseků Muzea Beskyd Frýdek-Místek, příspěvkové organizace v průběhu hodnoceného období

Hrad Hukvaldy byl 15. 11. 1999 pronajat Fondu - Janáčkovy Hukvaldy, o. s. na dobu neurčitou. V průběhu roku 2014 došlo se souhlasem rady Moravskoslezského kraje ke změně trvání pronájmu, který byl ukončen k 31. 12. 2015 a od 1. 1. 2016 zabezpečuje provoz hradu Muzeum Beskyd Frýdek-Místek, příspěvková organizace.

Návštěvnost v roce 2016 činila nájemce 58.672 návštěvníků.

Činnost organizace	
Počet výstav celkem v rámci PO (i pokračující z předešlého období):	25
z toho převzaté výstavy	5
z toho počet nově otevřených výstav	20
Počet expozičních celkem	4
z toho počet nově otevřených expozičních	0
Doplňující kulturní akce – placené, neplacené	521

Návštěvnost expozičních, výstav, akcí

	Počet expozičních, výstav a akcí	Počet návštěvníků
Výstavy a expoziční	29	42 236
Ostatní akce se vstupným	492	18 283
Ostatní akce volné vstupné	36	5 249
Knihovna		81

Stručná charakteristika návštěvníků

	Celkem návštěvnost	
Rozdělení návštěvníků		124 521
	Muzeum Beskyd	65 849
	Pobočka hrad Hukvaldy	58 672

Oborové ukazatele

	Oborové ukazatele	
A) Sbírkové (počty)	Sbírkových předmětů v CES (ev. čísel), z toho:	
	Přírůstky sbírek celkem	
	- přírůstky sbírek (nákup)	332 inv. č.
	- přírůstky sbírek (v Kč)	216.760,00
	- přírůstky sbírek (bezúplatný převod – dar, dědictví)	51 inv. č.
	- přírůstky sbírek (vlastní činnost)	6 inv. č.
	- konzervované a restaurované předměty (ks)	996 inv. č.
	- počet výpůjček jinému subjektu	32
	- počet výpůjček od jiného subjektu	9
B) Publikační činnost	Odborné texty (články)	
	Propagační články psané zaměstnancem PO	328
	Články v tisku týkající se PO	102
	Počet vydaných publikací, letáků....	61
C) Grantové projekty (nad 20 tis. Kč.)	Počet podaných přihlášek	1
	z toho počet úspěšných	1

Sbírky a sbírkotvorná činnost

Odbornou správou sbírek jsou pověřeny dva úseky – společenskovědní a přírodovědný.

Součástí sbírkového fondu společenskovědního úseku je v současné době Základní číselná řada nesoucí označení FM má přes 56 000 inventárních čísel, což představuje ca 115 000 položek.

Z důvodu základní orientace a přehlednosti jsou předměty rozděleny do několika tematických celků. Uplatňuje se zde snaha mít související předměty co nejlíže u sebe. Jedná se o tyto celky: archeologie, obrazy, grafika, umělecká řemesla a litina, řemesla, obchod, prapory, stuhy, nábytek, kartografie, militaria, literatura, pozůstalosti, rukopisy, písemný materiál, příležitostné tisky, pohlednice, staré tisky, hodiny, mince, pečetě, medaile, odznaky, divadlo, hudba, tanec, zvykosloví, plakáty, školství, spolky, technika, vybavení domácnosti, svítidla, keramika, sklo, textil, podmalby na skle, plastiky, kříže, modrotiskové formy, betlémy, hračky, zemědělství, nábytek.

Přírodovědný úsek spravuje rozsáhlou sbírku přírodnin, která je členěna na 5 podsbírek – geologie, botanika, mykologie, zoologie bezobratlých, zoologie obratlovců. Nejrozsáhlejší je podsběrka bezobratlých, v současnosti zahrnuje více jak 150 000 ks především z oboru entomologie a malakozologie.

Sbírkotvorná činnost

zapsáno do 1. evidence:

počet přírůstkových čísel	291
celkem kusů předmětů	1888
z toho: koupě	332 inv. č.
dar	51 inv. č.
vlastní činnost	6 inv. č.
převod	10 inv. č.
sběr	446 inv. č.
odúmrť	0 inv. č.
Rukopisy	66 inv.č.

zapsáno do 2. evidence:

počet inventárních čísel	923 inv. č.
negativy	251 inv. č.
diapozitivy	298 inv. č.
fotografie	325 nv. č.

práce se sbírkami:

čištění a základní konzervace předmětů (vlastní kapacitou)	1580 ks
konzervování	408 ks
restaurování	8 ks
preparace	580 ks (hmyz)
inventarizace sbírek	12 122 inventárních čísel
fotografování sbírek	Fotografická dokumentace sbírkových předmětů, fotografování nově zapsaných školních obrázků, hraček, sportovních potřeb a textilu, fotodokumentace dlouhodobě zapůjčených sbírkových předmětů (Nošovice, Bruzovice, Metylovice)
skenování sbírek	43 kartonů
kontrola depozitárního režimu	1 x za měsíc, tj. 12 krát ročně
badatelé	79
nájmy	6 smluv/ 453 ks
výpůjčky mimo muzeum	32 smluv/ 1 937 sbírkových předmětů
výpůjčky z jiných institucí	9 smluv/ 153 sbírkové předměty
licence	18 smluv
inominátní smlouvy (konzervování, restaurování)	17 smluv/ 416 sbírkových předmětů

Studijní knihovna

Nabízí všem zájemcům o odbornou literaturu více než 33 000 svazků. Knihovní fond zahrnuje především naučnou literaturu se vztahem k regionu Frýdecko-Míšecka, popř. severní Moravy a Slezska. Knihovna je budována pro odbornou veřejnost již od roku 1955, i proto mnohé z jejich svazků v městských nebo místních knihovnách nenajdete. Výpůjčky pro veřejnost probíhají pouze prezenční formou. Zájemci mohou využít hledání v On-line katalogu systému Clavius.

Výkaz práce Studijní knihovny 2016

	2015	I/2016	II/2016	1.pololetí	III/2016
Přir. čísla - časopisy	36 529	36 601	36 617	36 617	36 632
Přir. čísla - knihy	37 484	37 546	37 587	37 587	37 638
Celkem - bez úbytků	37 066	37 200	37 257	37 257	37 323
Úbytky - vyřazeno	1 704	1 704	1 704	1 704	1 704
Stav fondu (celkem)	35 362	35 496	35 553	35 553	35 619
Přirůstky - knihy	669	62	41	103	51
Přirůstky - časopisy	222	72	16	88	15
Přirůstky - celkem	891	134	57	191	66
Zkatalogizováno - knihy	1 137	238	357	595	201
Počet titulů periodik (celkový)	569			574	
Počet zapsaných čísel periodik	4 997			2 636	
Celkem zkatalogizováno svazků knih	19 449			20 044	
Opraveno, očištěno	411			492	
Revize					
Počet objednávek	62	12	5	17	8
Svazky	223	29	17	46	22
Časopisy koupě	81			79	
Časopisy výměna, dar	48			52	
Časopisy obecní zpravodaje	38			36	
Časopisy celkem	167			167	
Výpůjčky muzejních pracovníků	308	69	28	97	26
Výpůjčky badatelů	90	2	28	30	9

	2015	I/2016	II/2016	1.pololetí	III/2016
MVS - objednáno	55	12	9	21	15
MVS - dodáno	56	11	10	21	14
MVS z fondu knihovny	3				1
Vypůjčky celkem	456	82	66	148	50
Badatelé	24	2	4	6	1
Návštěvníci	92	25	20	45	12
Počet návštěv WWW katalogu	620	121	105	226	69
Dotazy ve WWW katalogu	3 838	738	1 692	2 430	2 325
Návštěvníci celkem	644	148	129	277	82
Poskytnuté kopie	275	-	16	16	28
Kroužková vazba	1				1
Knihy cena	99 458,50 Kč	11 897,00 Kč	9 426,00 Kč	21 323,00 Kč	8 922,00 Kč
Knihy náklady	94 996,50 Kč	11 195,50 Kč	9 269,00 Kč	20 464,50 Kč	8 550,40 Kč
Periodika náklady	50 139,69 Kč			23 139,00 Kč	
Knihy + periodika náklady	145 136,19 Kč			43 603,50 Kč	
Vazby	50 084,50 Kč			27 602,00 Kč	
Náklady celkem	195 220,69 Kč			71 205,50 Kč	

Výstavy

Na základě ročního plánu výstav pro rok 2016 byly ve výstavních síních frýdeckého zámku dle scénářů komisařů výstav instalovány a připraveny výtvarníky tyto výstavy: Výstavy s pořadovým číslem 8, 10, 17 a 19 byly připraveny mimo roční plán výstav.

Poř. číslo	Název výstavy	Termín roku 2016	Počet návštěvníků
1	Přijďte na zabíjačku...	11. 2. - 24. 4.	2799
2	A něco sladkého...	11. 2. - 24. 4.	2799
3	Čus vydrus! Tajemná dáma vod a mokřadů – vydra říční	3. 3. - 8. 5.	1932
4	Evropský humanista Přemysl Pitter	31. 3. - 1. 5.	103
5	Galerie 16 „Vidět svět jinak“	5. 5. - 19. 6.	1366
6	Tajemství hlíny	12. 5. - 19. 6.	902
7	Jubilejní výstava Moravskoslezského Pobeskydí v Místku v roce 1926	15. 5. - 11. 9.	3064
8	Krajina mých snů	19. 5. - 16. 10.	248
9	Papírový svět	5. 6. - 28. 8.	1841
10	I my umíme tvořit	20. 6. - 28. 8.	332
11	Šlechtická sídla na Frýdecko-Místecku	23. 6. - 4. 9.	542
12	Výstava obrazů Ledy Pešatové z let 2012 – 2016 k 90. narozeninám	30. 6. - 28. 8.	333
13	Jak semena putují krajinou	8. 9. - 6. 11.	590
14	Živé houby v muzeu	11. 9. - 16. 9.	782
15	IX. Beskydské trienále řezbářů	15. 9. - 13. 11.	787
16	Školní obrázky	29. 9. - 20. 11.	354
17	Hmyz a jiná havěť zblízka	3. 11. - 14. 5.	499
18	Skleněná krása vánoc	27. 11. - 5. 2.	5438
19	Co povídali babička s dědou - výstava vybraných nejlepších prací žáků 1. Základní školy Petra Bezruče ve Frýdku-Místku	29. 11. - 5. 2.	3788
20	Poklady a kuriozity z depozitářů	15. 12. - 5. 3.	352

Mimo výstavní síně frýdeckého zámku připravila naše organizace následující výstavy:

Poř. číslo	Název výstavy	Termín roku 2016	Místo konání
1	Za vůně kávy	23. 2. - 27. 3.	Povážské muzeum v Žilině – pobočka Budatínský hrad
2	Zvířata a jejich děti	2. 3. – 31. 8.	Slezské zemské muzeum v Opavě
3	Měsíc kávy na Helfštýně	1. 6. - 6. 7.	Muzeum Komenského v Přerově – pobočka hrad Helfštýn
4	Leopold Parma	16. 6. - 3. 8.	Obec Tichá
5	Výstava a nová expozice Leopolda Parmy	Výstava 5. 8. - 17. 10. Expozice 17. 10. - dosud	Galerie Ostravice
6	O Slezanu ve Slezanu	8. 10. - 15. 10.	Areál bývalé tkalcovny v Těšínské ulici ve Frýdku-Místku
7	Soužití s velkými šelmami	10. 10. – 4. 11.	Atrium Přírodovědecké fakulty Ostravské univerzity
8	Ptáci na krmítku	8. 11. - 31. 12.	Kulturní středisko Vratimov

V rámci lektorské činnosti bylo připraveno v Muzeu Beskyd Frýdek-Místek 13 studijních výstav, v nichž probíhaly lekce pro školy:

Poř. číslo	Název výstavy	Termín roku 2016	Počet návštěvníků
1	Expedice MSC Musica – východní Středomoří	11. 1. - 22. 1.	57
2	Svět pohádek	25. 1. - 9. 3.	285
3	Trabantí na sněhu aneb jak to všechno začalo	18. 2.	17
4	ŠKODA – motor vzadu?	25. 2.	16
5	Fiat 128, Fiat 127 – automobily roku 1969 a 1971	10. 3.	24
6	Nejstarší minulost Frýdku a Místku	17. 3. - 21. 4.	168
7	Valchy a žehličky od prababičky	březen - duben	192
8	Od draissiny k bicyklu	9. 5. - 27. 5.	31
9	Domácí pomocníci aneb jak se co dělá	26. 9. - 11. 11.	356
10	Historické motocykly – člověk a stroj	24. 11.	31
11	Vánoční vrkoče a zahrádky	listopad - prosinec	633
12	Frýdecké a místecké školy v proměnách času	8. 12.	7
13	Ten vánoční čas	12. 12. -31. 12.	296

K výstavním účelům využívá Muzeum Beskyd Frýdek-Místek prostor bývalé prodejny Antikva při vstupu do frýdeckého zámku z prvního nádvoří, 5 výstavních místností navazujících na arkádové chodby na druhém nádvoří a 2 místnosti v 1. NP před expozicí Beskydy – příroda a lidé. Studijní výstavy jsou situovány zpravidla do prostor Zeleného domu v podzámčí.

V následujícím textu jsou uvedeny jednotlivé výstavy se stručnou anotací a fotodokumentací.

PŘIJĎTE NA ZABÍJAČKU...

11. 2. – 24. 4. 2016

Komisař: Mgr. Kateřina Peková

Zabíjačka čili domácí porážka spojená se zpracováním prasete se udržuje v českém prostředí dodnes. Tradičně se dělala před Vánocemi a v masopustě a domácnosti zajišťovala přísun masa po celou zimu. V dnešní době se zabíjačky staly spíše příležitostí k přátelským či rodinným setkáním a i v konkurenci nejrůznějších světových kuchyní jsou české zabíjačkové speciality velice oblíbené. Výstava popisovala, jak probíhala tradiční zabíjačka, co všechno se při ní dá užít a jak vlastně všechny ty dobroty vznikají.



...A NĚCO SLADKÉHO

11. 2. – 24. 4. 2016

Komisař: Mgr. Slavěna Jurčíková

Výstava nahlédla do kuchyní našich předků a zjistili jsme, jaké sladkosti zdobily jejich stoly. Zájemci navštívili prvorepublikovou cukrárnu, prohlédli si mnohé již dnes zapomenuté cukrářské nástroje, formy, formičky a mnohé další. Dověděli se něco o vývoji cukrářského řemesla, o kostce cukru, o historii čokolády, perníku a dalších laskominek. Na dobových reklamách a fotografiích můžeme zavzpomínat na známé i dnes již zapomenuté cukrárny a prodejny ve Frýdku i Místku.

**GALERIE 16 „VIDĚT SVĚT JINAK,,
5. 5. – 19. 6. 2016
Komisař: Bc. Dominika Grygarová**

Výstava výtvarného oboru představila tvorbu žáků několika uplynulých let. Žáci poznávají výtvarný jazyk a kreativně jej užívali ve vlastní tvorbě. Přijďte s našimi dětmi odkrýt jak krásu artefaktů, tak obraz života kolem nás.



**TAJEMSTVÍ HLÍNY
12. 5. – 19. 6. 2016
Komisař: Mgr. Pavla Platošová**

Hlína je nejstarším materiálem, který sloužil k výrobě keramických nádob a jiných užitkových předmětů. Keramické výrobky jsou doloženy archeologickými nálezy už z období pravěku, jejich výrobu pak můžeme sledovat ve všech historických etapách. Zajímavé jsou samotné výrobní postupy, způsoby dekorování a možnosti využití výrobků. V muzejních sbírkách najdeme velké množství užitkové i dekorativní keramiky. O právě o možnostech použití hlíny pro užitkové i dekorativní předměty byla tato výstava, která byla koncipována jako haptická, tedy přizpůsobena dětem a návštěvníkům s postižením zraku. Byla připravena ve spolupráci s Muzeem Těšínska a Ostravským muzeem. Doprovodnou akcí k výstavě byla **Tvůrčí keramická dílnička** ve spolupráci s keramičkou Martou Pavelkovou.



Jubilejní výstava Moravskoslezského Pobezkudí v Místku v roce 1926

15. 5. – 11. 9. 2016

Komisař: Mgr. et Mgr. Petr Juřák

Výstava u příležitosti výročí 90. let od Jubilejní výstavy moravskoslezského Pobezkudí v Místku a 140 let od hospodářské výstavy v Místku. V roce 1876 se v Místku uskutečnila první velká hospodářská výstava v regionu, na ní navázala výstava v roce 1894 a pak výstava v roce 1926. Tato z nich byla nejrozsáhlejší, výstavní plochy byly umístěny po celém městě, v rámci příprav na výstavu došlo k úpravě Smetanových sadů. Výstava v roce 1926 se stala velkou společenskou a kulturní akcí, které se zúčastnila aktivně či pasivně naprostá většina obyvatel města.

PAPÍROVÝ SVĚT

5. 6. – 28. 8. 2016

Komisař: Ing. Jan Pajdla

Papír má své neobyčejné kouzlo nejen pro literaturu... Poskytuje možnost ukázat svět v prostorové barevné kráse. Papírové modely ztvárňují reálné či vymyšlené předlohy - od architektury, techniky, dioramata až po postavy a sci-fi příběhy. Výstava představila několik stovek modelů z papíru.



ŠLECHTICKÁ SÍDLA NA FRÝDECKO-MÍSTECKU

23. 6. – 4. 9. 2016

Komisař: Mgr. Jaromír Polášek

Výstava přiblížila historii 74 hrádků a tvrzí, hradů a zámku v okolí Frýdku-Místku. Historie byla doplněna archeologickými artefakty. Byla vytvořena jako putovní a v letošním roce bude zapůjčena do několika výstavních prostor.



VÝSTAVA OBRAZŮ LEDY PEŠATOVÉ Z LET 2012 - 2016 K 90. NAROZENINÁM

30. 6. – 28. 8. 2016

Komisař: Bc. Dominika Grygarová

Výstava frýdlantské malířky a výtvarnice Ledy Pešatové, která technikou tempery a oleje představuje ze svého pohledu beskydské motivy, krajinu a domov.



JAK SEMENA PUTUJÍ KRAJINOU

8. 9. – 6. 11. 2016

Komisař: Ing. Petra Juřáková

Putovní výstava zapůjčena v Muzea J. A. Komenského v Přerově. Výstava popisuje rozmnožování rostlin s bohatou botanickou sbírkou.

ŽIVÉ HOUBY V MUZEU

11. 9. -16. 9. 2016

Komisař: Mgr. Anna Šobáňová

Živé exponáty jedlých, nejedlých i jedovatých druhů hub si návštěvníci muzea zblízka prohlédli během týdenní výstavy Živé houby v muzeu. Byly prezentovány houby nasbírané předchozí dny v Beskydech a Podbeskydčí.



IX. BESKYDSKÉ TRIENÁLE ŘEZBÁŘŮ

15. 9. - 13. 11. 2016

Komisař: Mgr. Pavla Platošová

Po třech letech Muzeum Beskyd Frýdek-Místek opět pozvalo návštěvníky na již 9. ročník Beskydského trienále řezbářů. 39 profesionálních i amatérských řezbářů z Česka, Slovenska a Polska představilo své názory a pohled na život prostřednictvím svých nově vytvořených děl.

Doprovodná akce: **Řezbářský jarmark 16. 9. – 18. 9. 2016**

Příprava a realizace třídní doprovodné akce k výstavě Beskydské trienále řezbářů. Součástí akce byly ukázky řezbářské práce řezbářů, kteří realizují drobnější plastiky a reliéfy, loutky a jejich součásti, drobné užitkové předměty ze dřeva, ale i ukázka řezbářské práce velkých rozměrů. Návštěvníci měli možnost vyzkoušet si práci se dřevem ve 3 různých dílnách.

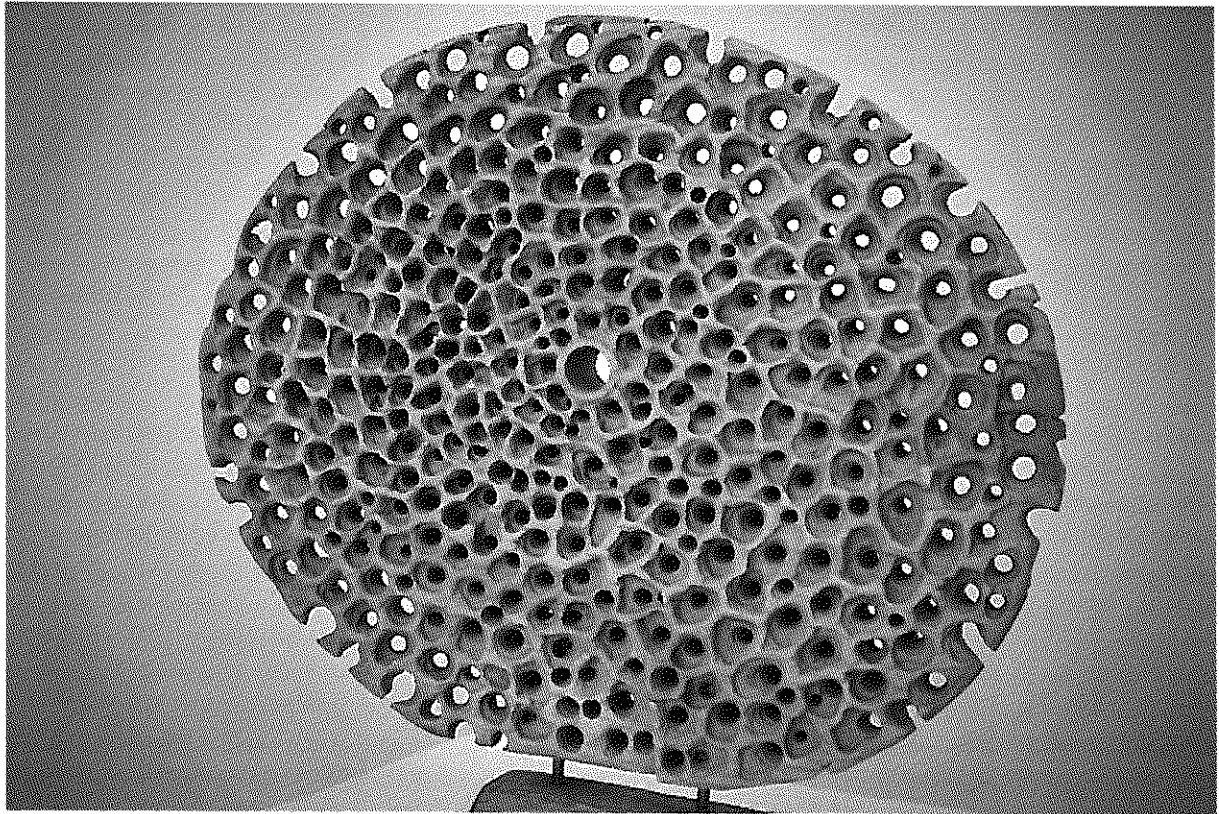

ŠKOLNÍ OBRÁZKY

29. 9. – 20. 11. 2016

Komisař: Mgr. Slavěna Jurčíková

Představili jsme jednu z nejrozšířenějších učebních pomůcek. V českých zemích je začal v letech 1856 – 1865 vydávat Karel Slavoj Amerling. Jejich masová produkce přišla v 80. letech 19. století, vrcholí v období První republiky, velmi významnou roli hrály i v budovatelské éře 50. let 20. století a svou oblibu ve školách si uchovaly dodnes.



SKLENĚNÁ KRÁSA VÁNOC

27. 11. 2016 – 5. 2. 2017

Komisař: Roman Filko, Mgr. Pavla Platošová

Vůbec poprvé jsme spolu s výrobním družstvem IRISA Vsetín připravili pro návštěvníky výstavu skleněných vánočních ozdob. Návštěvníci mohli zhlédnout baňky různých tvarů a velikostí s rozmanitou povrchovou úpravou – lesk, mat, mrazolák, porcelán, metalíza a čirá. Baňky jsou ručně malované či foukané. Výstava výběru vánočních ozdob z 15 000 vzorů, které nabízí a také vyváží IRISA do celého světa. Byla také vystaveny vánoční ozdoby ze 30. až 50. let 20. století ze sbírkového fondu Muzea Beskyd Frýdek-Místek.



POKLADY A KURIOZITY Z DEPOZITÁŘŮ

Putovní výstava věnovaná odborné práci muzeí

15. 12. 2016 – (5. 3. 2017)

Komisař: Mgr. Kateřina Peková

Co všechno skrývají zdi muzejních depozitářů? Co vlastně do muzea patří? A kdo se o všechny ty věci stará? Výstava o muzeu samotném! Nahlédli jsme do historie muzejnictví v Moravskoslezském kraji, seznámili se s jednotlivými profesemi v muzeu – od těch, se kterými se jako návštěvník setkáváte, jako jsou průvodkyně či lektoři, až po ty, které jsou běžným návštěvníkům skryty, například konzervátoři či dokumentátoři. Představili jsme samozřejmě i řadu zajímavých předmětů – mnohdy opravdových pokladů, často obohacených zajímavými příběhy.

Výstava byla realizována díky účelově poskytnutému příspěvku Moravskoslezského kraje a je koncipována jako výstava putovní.



V roce 2016 byly připraveny i výstavy mimo roční plán ve výstavních sálích frýdeckého zámku:

KRAJINA MÝCH SNŮ

19. 5. - 16. 10. 2016

**Komisař: Ing. Petra Juřáková
Mgr. Kateřina Janová**

Výstava dětských prací ze stejnojmenné výtvarné soutěže vystaveny v prostorách frýdeckého zámku.

Do soutěže se svými pracemi přihlásil velký počet dětí z celé ČR, soutěži předcházela příprava přihlášky a podmínek soutěže, propagace akce, příjem soutěžních děl, zajištění cen a posléze také vyhlášení a ocenění vítězů, které proběhlo v rámci vernisáže výstavy.



I MY UMÍME TVOŘIT

20. 6. 2016 – 28. 8. 2016

Komisař: Bc. Dominika Grygarová

Výstava vznikla ve spolupráci se Základní a Mateřskou školou Naděje Frýdek-Místek, věnovala se tématu integrace. Na chodbách zámku byly vystaveny výrobky žáků.



HMYZ A JINÁ HAVĚŤ ZBLÍZKA

3. 11. 2016 – 14. 5. 2017

Komisař: Ing. Petra Juřáková

Mgr. Kateřina Janová

Výstava nejzajímavějších fotografií ze stejnojmenné soutěže ve spolupráci s Fotocentrem Šlachta. Fotografie hmyzu amatérských fotografů obohatí sbírky a dokumentaci muzea.

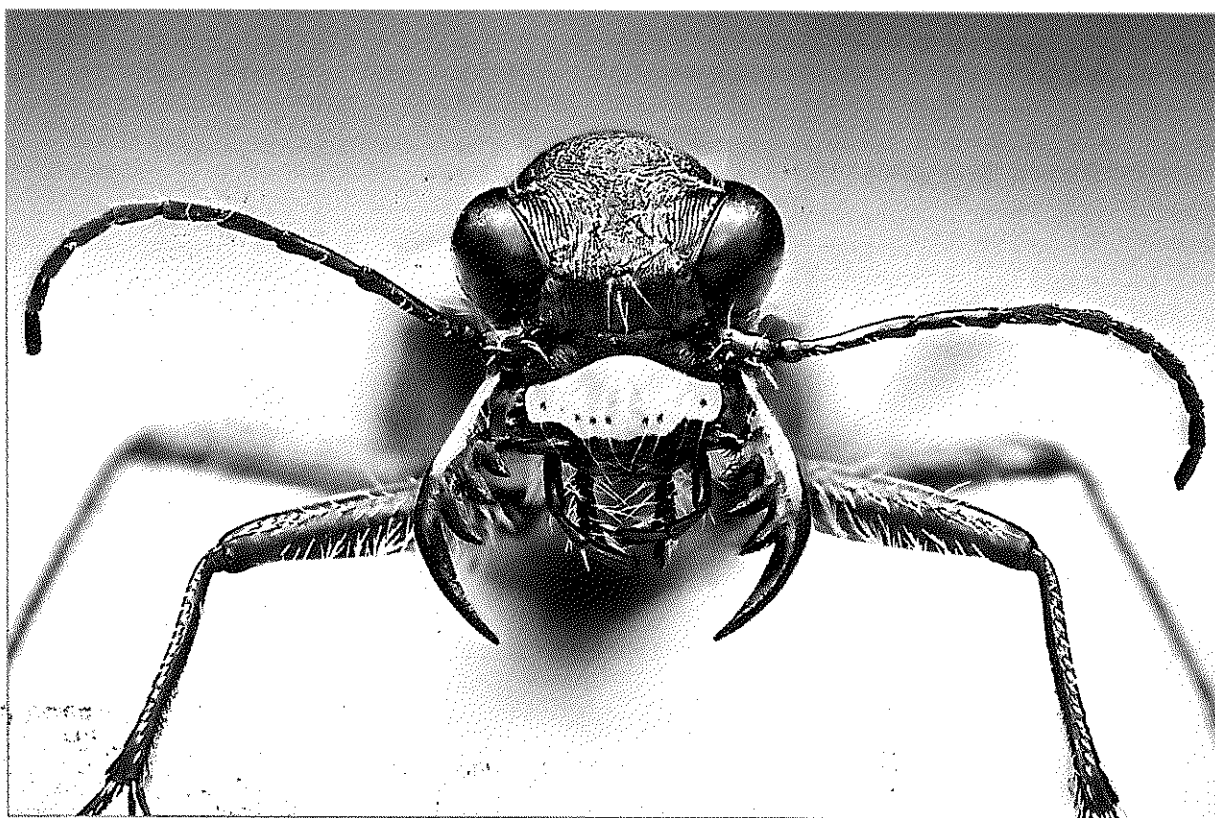

**CO POVÍDALI BABIČKA S DĚDOU.
VÝSTAVA PRACÍ ŽÁKŮ 1. ZÁKLADNÍ ŠKOLY PETRA BEZRUČE VE FRÝDKU-
MÍSTKU**

29. 11. 2016 – 5. 2. 2017

Komisař: Mgr. Pavla Platošová

Na téma Co povídali babička s dědou - vánoční tematiku zpracovali žáci 1. Základní školy Petra Bezruče ve Frýdku-Místku.

Mimo výstavní síně frýdeckého zámku byly připraveny výstavy:

Za vůní kávy, 23. 2. 2016 - 27. 3. 2016

Komisař: Mgr. Slavěna Jurčíková

Místo konání: Považské muzeum v Žilině – pobočka Budatínský hrad

Na sklonku 16. století se Kryštof Harant z Polžic a Bezručic a Heřman Černín z Chudenic jako první Češi seznámili s kávou, kterou měli možnost ochutnat při svých cestách. Do širšího povědomí se u nás dostala až o sto let později, kdy se její pití odehrávalo především ve šlechtických salónech a později v kavárnách. Kávě se v našich zemích začalo dařit až ve 20. století v období První republiky, kdy kavárny představovaly jeden ze symbolů nového životního stylu. 2. světové válka přinesla úpadek kavárenského života, místo kvalitní kávy byly k dostání náhražky jako cikorka či melta a později populární „český turek“. Výstava Za vůní kávy návštěvníkům představí historii kávy, její přípravy a servírování.

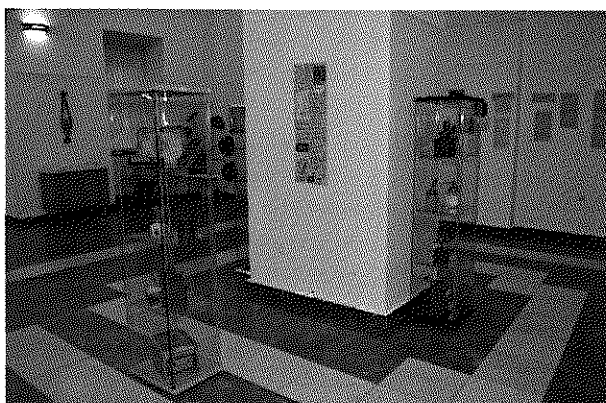

Zvířata a jejich děti, 2. 3. – 31. 8. 2016
Komisař: Mgr. Kateřina Janová
Místo konání: Slezské zemské muzeum v Opavě

Měsíc kávy na Helfštýně, 1. 6. 2016 - 6. 7. 2016
Komisař: Mgr. Slavěna Jurčíková
Místo konání: Muzeum Komenského v Přerově – pobočka hrad Helfštýn

V rámci konání akce Měsíc kávy na Helfštýně zapůjčení panelové výstavy Za vůni kávy.

Leopold Parma, 16. 6. 2016 – 3. 8. 2016
Komisař: Mgr. et Mgr. Petr Juřák
Místo konání: Tichá

Výstava u příležitosti 125 let od narození malíře, grafika a fotografa Leopolda Parmy, rodáka z Tiché u Frenštátu pod Radhoštěm. Narodil se 30. 9. 1891 v Tiché u Frenštátu p. Radhoštěm a zemřel 30. 9. 1968 v Brně. Jako učitel působil v Ostravici v letech 1914-1936. Vynikl jako dřevořezbář, jako malíř používal pastely a olejomalby. Věnoval se také umělecké fotografii a scénografii. Dostal přívlastek „kronikář Beskyd“.



Výstava a nová expozice Leopolda Parmy
Výstava: Ostravice, 5. 8. 2016 – 17. 10. 2016, Expozice: Ostravice, 17. 10. 2016 – dosud
Komisař: Mgr. et Mgr. Petr Juřák
Místo konání: Ostravice – Galerie Ostravice

O Slezanu ve Slezanu, 8. 10. 2016 – 15. 10. 2016
Mgr. et Mgr. Petr Juřák
Místo konání: v areálu bývalé tkalcovny v Těšínské ulici ve Frýdku-Místku.

Ve spolupráci Muzea Beskyd Frýdek-Místek s KulturouFM, Beskydským informačním centrem a Slezanem Frýdek-Místek, a. s.
Výstava věnovaná připomínce kulturního dědictví textilního průmyslu Frýdku-Místku. Jde o kompilaci výstav, které zobrazují textilní továrny v našem městě v dávné a nedávné minulosti i v její možné budoucnosti. Vystaveny byly fotografie Lukáše Horkého z let, kdy byly textilky ještě v provozu. A výsledné studentské práce projektu Mezinárodní Architektonický workshop „Slezan“, na kterém se v roce 2014 podílela KulturaFM a Katedra architektury VŠB (ve spolupráci s Muzeem Beskyd Frýdek-Místek).

Součástí programu k otevření výstavy byla komentovaná prohlídka vybraných objektů s průvodcem nazvaná Po stopách textilk.

Soužití s velkými šelmami, 10. 10. – 4. 11. 2016

Komisař: Mgr. Kateřina Janová

Místo konání: atrium Přírodovědecká fakulty Ostravské univerzity v Ostravě

Ptáci na krmítku 8. 11. 2016 – 5. 1. 2017

Mgr. Kateřina Janová

Místo konání: Kulturní středisko Vratimov

Výstava představila ptačí druhy, které lze na krmítku pozorovat nejčastěji. Zároveň zodpovídá otázky, proč ptáky přikrmovat, kdy je nejlepší začít, jak přikrmovat správně nebo čím naopak můžeme ptákům uškodit.

Doprovodný program k výstavě: přednáška J. Kašinského ze Záchrané stanice pro živočichy v Bartošovicích na téma **Ptáci a jejich potrava**.

**PTÁCI
NA KRMÍTKU**

představí ptačí druhy,
které lze na krmítku pozorovat nejčastěji

zapůjčena z Muzea Beskyd Frýdek-Místek

VRATIMOVSKÁ GALERIE
www.ksvratimov.cz, facebook.com/ksvratimov

Frydecká 000/48

Výstava bude otevřena do 5. ledna 2017 každou středu a čtvrtek
od 16 do 19 hodin, u všech pořadů a individuálně - 595 700 751.

Výzkumné a dokumentační úkoly

Dokumentace řezbářů v Pobeskydí

Mgr. Pavla Platošová

Výstupem byla výstava Beskydské trienále řezbářů, řezbářský jarmark a doplnění sbírkového fondu Muzea Beskyd o řezby současných regionální řezbářů.

Studium v Zemském archivu, pobočka Olomouc – téma: historie Železnice Frýdlant – Bílá

Mgr. Kateřina Peková

Příprava studie na dané téma.

Doplňování Bibliografického slovníku osobností regionu

PhDr. Kateřina Janásová

Vedení a doplňování údajů lístkového katalogu. Slovník (založený počátkem 90. let 20. století) je stále doplňován, a to třeba jen poznámkami např. o úmrtí, nebo je vytvořen nový záznam o osobnosti (informace čerpány z médií, novin, odborných časopisů, internetu, nebo formou orální). Ze slovníku je vytvářeno každoročně Kalendárium na daný rok.

Výstup: dopisy Rudolfa Bedřicha Máchy Josefu Kalusovi a dr. Jaromíru Kalusovi (ze sbírek SZM – Památníku Petra Bezruče v Opavě a Muzea Beskyd Frýdek-Místek).

Kalendárium 2017

PhDr. Kateřina Janásová

Je vytvářeno na základě doplňování Bibliografického slovníku osobností regionu. Poté je využíváno k propagačním účelům (tvorbě programových nabídek atd.) a následně je přeposíláno na Magistrát města Frýdku-Místku paní kronikářce A. Novákové na odbor kultury a pak je také uloženo do sbírky rukopisů Muzea Beskyd.

Průzkum fauny kolem řeky Ostravice ve spolupráci s Muzeem Těšínska – 3. etapa (oblast VN Šance)

Mgr. Kateřina Janová

Bylo uskutečněno 7 terénních průzkumů, jejich výsledky budou dále publikačně zpracovány.

Průzkum fauny kolem řeky Černé Ostravice ve spolupráci s Muzeem Těšínska

Mgr. Kateřina Janová

Ve spolupráci s Mgr. Glombovou (Muzeum Těšínska) byly uskutečněny 3 ověřovací průzkumy. Data a výsledky z průzkumu byly doplněny a zpracovány publikačně.

Floristický průzkum řeky Ostravice (3. etapa) ve spolupráci s Muzeem Těšínska

Ing. Petra Juřáková

Bylo uskutečněno 8 terénních průzkumů, jejich výsledky jsou průběžně zpracovávány, dokumentační položky jsou sbírkově zpracovávány a doplní sbírku.

Entomologický průzkum vybraných skupin hmyzu v údolí řeky Ostravice (3. etapa) ve spolupráci s Muzeem Těšínska

RNDr. Magdaléna Roháčová, Ph.D.

V průběhu sezóny 2016 bylo uskutečněno 6 terénních průzkumů v oblasti přehrady Šance a 2 ověřovací průzkumy v údolích Bílé a Černé Ostravice.

Přírodovědná dokumentace údolí řeky Ostravice - 3. část

Mgr. Anna Šobáňová

Bylo uskutečněno 7 terénních průzkumů společně, v jejichž průběhu byly lokality fotografovány a digitální fotografie následně archivovány.

Přírodovědný průzkum Černé Ostravice

RNDr. Jana Tkáčiková

Fotodokumentace, sběry, část zpracována a zařazena do herbáře, část dat publikována. Část dat zahrnuta do výzkumu Bryologický průzkum vybraných biotopů v Moravskoslezských Beskydech (bazické lokality).

Přírodovědný průzkum Ostravice – bryologie

RNDr. Jana Tkáčiková

Průzkum v oblasti Bílé Ostravice, soutoku Bílé a Černé Ostravice a v oblasti vodní nádrže Šance.

Bryologický průzkum lesních pěnovcových prameništ' na sv. Moravě

RNDr. Jana Tkáčiková

3x terénní průzkum, fytoocenologické snímky, fotodokumentace, sběry, část materiálu byla zpracována a zařazena do herbáře.

Bryologický průzkum vybraných biotopů v Podbeskydí

RNDr. Jana Tkáčiková

5x terénní průzkum, determinace sběrů, fotodokumentace, vlastní sběry, determinace části vzorků, ca 100 dokladů, nové nálezy pro území, část zpracována a zařazena do herbáře.

Bryologický průzkum vybraných biotopů v Moravskoslezských Beskydech

RNDr. Jana Tkáčiková

Průzkum zahrnoval 5x terénní průzkum, determinace sběrů, fotodokumentace, vlastní sběry, determinace části vzorků, ca 100 dokladů (část duplikáty), nové nálezy pro území, část zpracována a zařazena do herbáře.

Publikační činnost

Muzeum Beskyd Frýdek-Místek vydalo vlastním nákladem odborný sborník a zpravodaj:

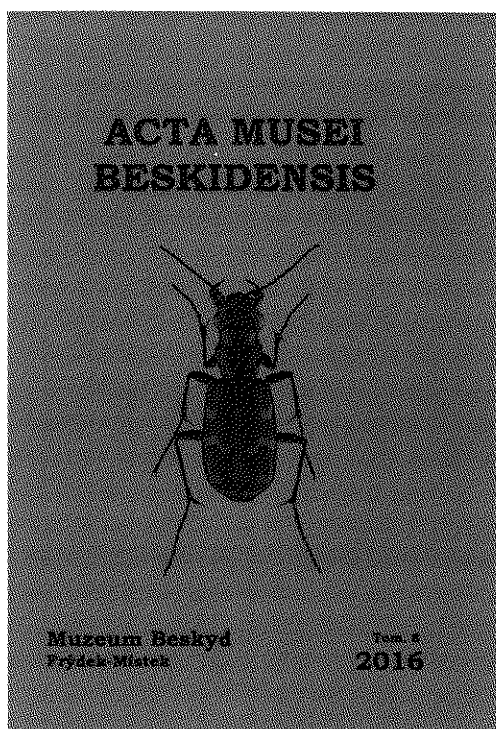

Acta Musei Beskidensis je recenzovaný odborný sborník uveřejňující dosud nepublikované práce přírodovědného zaměření a vychází 1x ročně. Sborník je zařazen v *Seznamu recenzovaných neimpaktovaných periodik vydávaných v ČR*. Relevantní články jsou zahrnovány do databáze *Zoological Records*.

Ročník 2016 tematiku kontaminace CHKO Beskydy pevným antropogenním odpadem, revitalizačního efektu řeky Bílovky, vážek, ploštic beskydských a podbeskydských rašelinných biotopů, ploštic údolí Bílé Ostravice a střevlíkovitých brouků štěrkopísčitých lavic. Celkem je obsaženo 6 odborných článků.

ISSN 1803-960X, ISBN 978-80-86166-41-4

Náklad: 250 ks

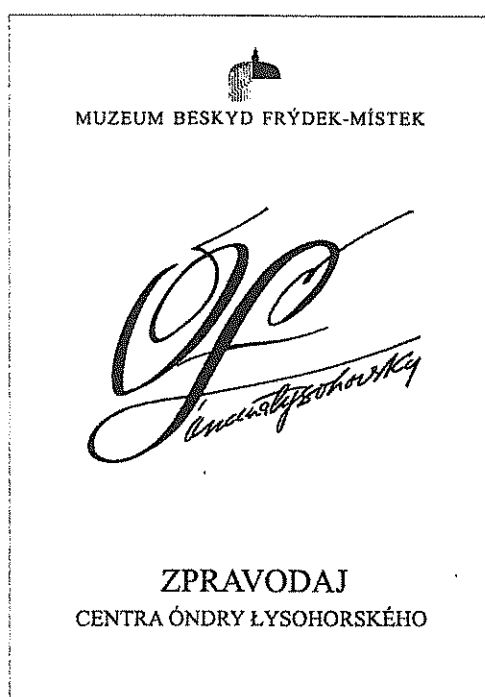

Vychází od roku 1993 ve dvou termínech (červen a prosinec).

Zpravodaj vychází z obsáhlé pozůstalosti Óndry Lysohorského, převážně z korespondence.

Do Zpravodaje vybírány články o osobnostech, jejichž korespondence je součástí pozůstalosti Óndry Lysohorského. Číslo má téměř jednotnou strukturu: báseň Óndry Lysohorského, fotografie dané osobnosti, krátký životopis a ukázkou tvorby.

V roce 2016 se jednalo o tyto osobnosti:

- 1/ o právníka, novináře JUDr. Karla Goliatha- Gorovského,
- 2/ o dramatika, spisovatele Václava Havla (jako vzpomínku k nedožitým 85. narozeninám)

Tisk a grafická úprava: Muzeum Beskyd Frýdek-Místek. Náklad dle poptávky.

V následujícím přehledu je uveden výčet dílčí publikační činnosti za celou organizaci:

Jednotlivé publikované články:

Glombová J., **Janová K.** 2016: Příspěvek k poznání vertebratofauny údolí Černé Ostravice. Těšínsko, 59:2, 77–88 pp. (Odborný článek z výzkumného úkolu 2015 do časopisu Těšínsko)

Janová, K. (2016): Závěrečná zpráva z výzkumného úkolu. Dokumentace přírody řeky Bílé Ostravice ve spolupráci s Muzeem Těšínska. Ms. Depon. In: Muzeum Beskyd Frýdek-Místek, 10 pp.

Janová, K. (2016): Závěrečná zpráva z výzkumného úkolu. Dokumentace přírody řeky Černá Ostravice ve spolupráci s Muzeem Těšínska. Ms. Depon. In: Muzeum Beskyd Frýdek-Místek, 13 pp.

Juřák, P. (2016): Pramenný a ikonografický materiál k dějinám měst v muzejních sbírkách. In: Jak psát dějiny velkých měst? Brno: Archiv města Brna, 2016 - (Červená, R.; Dvořák, T.; Vyskočil, A.), s. 416 - 434. ISBN 978-80-7286-296-2

Roháčová, M. 2016: Ploštice (Heteroptera) beskydských a podbeskydských rašelinných biotopů 6. Přírodní rezervace Bukovec. Acta Musei Beskidensis, 8: 41-61.

Roháčová, M. 2016: Ploštice (Heteroptera) údolí řeky Bílé ostravice (Moravskoslezské Beskydy). Acta Musei Beskidensis, 8: 63-87.

Roháčová, M. 2016: Střevlíkovití Západních Karpat ve sbírkách Muzea Beskyd. In: Holušová K. (ed.). Karpatské lesy. Sborník příspěvků z konference venované Karpatské úmluve a Protokolu o trvale udržitelném obhospodarování lesu k Rámcové úmluve a o ochraně a udržitelném rozvoji Karpat. Bunč, 4.-5.5.2016, pp. 86-91.

Blažek, P. & **Tkáčiková, J.** (2016): *Hookeria lucens* (Hedw.) Sm. – In: Dančák M. & Kocián P. [eds], Zajímavé botanické nálezy z regionu severní Moravy a Slezska X., Acta Musei Silesiae, Scientiae Naturales, 65: 244.

Kučera, J., Dřevojan, P., Ekrtová, E., Holá, E., Koval, Š., Manukjanová, A., Peterka, T., Procházková, J., Štechová, T., Táborská, M., **Tkáčiková, J.**, Vicherová, E. & Zmrhalová, M. 2016: Zajímavé bryofloristické nálezy XXV. – Bryonora 57: 83-91.

Tkáčiková, J. & Hlišnikovský, D. 2016: Ve stopách Kiliánových – potoky Slezských Beskyd. – Zprávy Moravskoslezské pobočky ČBS 5: 33–36.

Tkáčiková, J. & Kubešová, S. 2016: Mechorosty, cévnaté rostliny a vegetace přírodních rezervací Halvovský potok a Kutaný (Vsetínské vrchy). – Acta Carpathica Occidentalis 7, in press.

Tkáčiková, J. 2016: *Orchis militaris* L., *Triglochin palustris* L. – In: Hadinec J. & Lustyk P. [eds], Additamenta ad floram Reipublicae Bohemicae. XIV., Zprávy České botanické společnosti 51: 118–120, 154–155.

Kučera, J., Bradáčová, J., Fialová, L., Jandová, J., Manukjanová, A., Oliveriusová, D., Plaček, J., **Tkáčiková, J.** & Vicherová, E. (2016): Mechorosty zaznamenané v průběhu bryologicko-lichenologických dnů na Semilsku v září 2016. Bryonora 58: 18-27.

Kubešová, S., Kučera, J., Jandová, J., Manukjanová, A., Novotný, I., Táborská, M. & **Tkáčiková, J.** 2016: Mechorosty zaznamenané během jarního bryologickolichenologického setkání na Mohelnském mlýně v dubnu 2016. Bryonora 58: 28-37.

Roháčová, M. (2016): Entomofauna navrhované přírodní památky Filůvka na příkladě vybraných taxonů. Heteroptera a Coleoptera: Carabidae, Silphidae a Coccinellidae. Ms. Depon. In: Muzeum Beskyd Frýdek-Místek, 47 pp.

Roháčová, M. (2016): Entomofauna přírodní památky Motyčanka na příkladu vybraných taxonů. Heteroptera a Coleoptera: Carabidae, Silphidae a Coccinellidae. Ms. Depon. In: Muzeum Beskyd Frýdek-Místek, 23 pp.

Roháčová, M. (2016): Ploštice (Heteroptera) PP Bukovec, Ms. Depon. In: Muzeum Beskyd Frýdek-Místek, 18 pp.

Roháčová, M. (2016):: Cenóza ploštic v povodí Bílé Ostravice. Ms. Depon. In: Muzeum Beskyd Frýdek-Místek, 40 pp.

Aktivní účast na konferencích a workshopech

Ve dnech 4. - 5. 5. 2016 proběhla v Bunči konference pořádaná Lesnickou a dřevařskou fakultou Mendelovy univerzity v Brně. Cílem konference bylo přispět odbornými příspěvky a diskuzí se zainteresovanými subjekty k naplňování Protokolu o trvale udržitelném obhospodařování lesů k Rámcové úmluvě o ochraně a udržitelném rozvoji Karpat. V rámci konference přednesla **RNDr. Magdaléna Roháčová, PhD.** příspěvek na téma **Střevlíkovití Západních Karpat ve sbírkách Muzea Beskyd.**

Mgr. Anna Šobánková se zúčastnila mezinárodní konference RybIKon (4. - 5. 2. 2016), kterou pořádala Česká zemědělská univerzita v Praze. Její příspěvek pod hlavičkou Muzea Beskyd Frýdek-Místek měl název **Kryptická diverzita v kryptickém prostředí: nové taxony spongobiontních krevet Taiwanu.**

Expertní služby

Muzeum Beskyd Frýdek-Místek zajišťuje činnost odborných poraden pro veřejnost:

Mykologická poradna

Každé pondělí od května do konce října 2016 probíhala poradna pro všechny houbaře, amatérské mykology a milovníky přírody.

V rámci mykologické poradny se uskutečnila Mykologická vycházka.

Botanicko-bryologická poradna

Ve stejném období a termínu se poradny zabývaly planě rostoucími druhy cévnatých rostlin a mechorostů.

Vedle činnosti těchto poraden probíhaly odborné **konzultace k bezobratlým** formou 28 emailových dotazů a odpovědí, 5 konzultací bylo poskytnuto osobně.

Mykologická vycházka hukvaldskou oborou

Doplňková akce k Mykologické poradně

17. 9. 2016

Mykolog Ing. Jiří Lederer doprovodil návštěvníky vycházkou, která patřila k výstavě Živé houby v muzeu a navazovala také na činnost Mykologické poradny.



Mechový workshop

Doplňková akce k Botanicko-bryologické poradně

8. 11. 2016

Pro zájemce byl připraven mechový workshop, při kterém se v učebně Gymnázia Petra Bezruče seznámili se všemi rody mechů *Orthotrichaceae*. Akce ve spolupráci s Ostravskou univerzitou v Ostravě, katedrou biologie a ekologie přírodovědecké fakulty. Součástí workshopu byla práce s mikroskopem, ukázky nejdůležitějších zástupců a determinace vlastního materiálu.



Projekt Pladius

Participace na celostátním botanickém projektu Pladius, konkrétně na editaci záznamů v databázi. Projekt si klade za cíl vytvářet mapy rozšíření rostlin.

Projekt TAČR

Systém predikčního modelování výskytu ohrožených druhů mechorostů a lišejníků pro aplikované využití v ochraně přírody údaje a konzultace k ohroženým druhům mechorostů z oblasti Moravskoslezských Beskyd. Participace na projektu.

Hnízdní mapování ptáků 2014–2017

Participace na hodinovém mapování ptáků ve dvou malých čtvercích faunistického kvadrátu 6376 (aa, da) v okolí Frýdku. Výsledky pro Atlas hnízdního rozšíření 2014–2017 byly vloženy na stránky atlas.birds.cz.

Členství v poradním sboru pro sbírkotvornou činnost Muzea Těšínska v Českém Těšíně.

Členství v poradním sboru pro sbírkotvornou činnost Valašského muzea v přírodě v Rožnově pod Radhoštěm.

Členství v poradním sboru pro sbírkotvornou činnost Muzea jižní Moravy ve Zlíně.

Členství v redakční radě časopisu Acta Carpathica Occidentalis.

Členství v redakční radě časopisu Zprávy Moravskoslezské pobočky České botanické společnosti.

Oponentní posudky

RNDr. Jana Tkáčiková vypracovala posudek na bakalářskou práci P. Blažka: Blažek P. (2016): Lesní rašeliniště v povodí Bílé Ostravice v Moravskoslezských Beskydech. – Ms. Bakalářská práce, 35 pp. [Depon. In: Univerzita Palackého v Olomouci, Přírodovědecká fakulta, Katedra ekologie a životního prostředí].

Vzdělávací a kulturně výchovné akce

Přednášky a vycházky pro veřejnost

Čtvrtek 7. ledna 2016 – 16.30 hod. – přednáškový sál v Zeleném domě MB

VZHŮRU DO EVROPY – EXKURZE DO EVROPSKÉHO PARLAMENTU

Přednáška přiblížila cestu na jednání Evropského parlamentu, evropské instituce, památky a muzea ve Štrasburku a také další zajímavá místa, např. průmyslové město Kehl, Fahrzeugmuseum Marxzell, Pfalzgrafenschloß v Heidelbergu a další.

Čtvrtek 14. ledna 2016 – 16.30 hod. – přednáškový sál v Zeleném domě MB

EXPEDICE MSC MUSICA – VÝCHODNÍ STŘEDOMOŘÍ

Cestopisná přednáška – Villach, Udine, Benátky, Bari, Katakolo, Olympia, Santorini, Thíra, Nea Kaimeni, Pireus, Athény, Kerkyra, Boka Kotorska a další.

Úterý 19. ledna 2016 – 16.30 hod. – přednáškový sál v Zeleném domě MB

PUTOVÁNÍ TĚŠÍNSKEM

Přednáška přiblížila příhraniční území Polska – historické památky v městě Cieszyń, Lasek mjascki nad Puncowka, Ustroń, lázeňské město Wisła, Park Krajobrazowy Beskidu Śląskiego, průmyslové centrum Bielsko-Biala, Fiat Auto Poland Tychy a další.

Čtvrtek 21. ledna 2016 v 17 hodin ve výstavních síních

POMEZÍ TĚŠÍNSKA A SEVEROVÝCHODNÍ MORAVY V OBDOBÍ BAROKA

Přednáška poskytne základní přehled o vývoji pomezí Těšínska a severovýchodní Moravy s důrazem na území někdejšího nižšího stavovského panství Frýdek v letech 1620-1780. Vedle politického a správního vývoje dané oblasti v období baroka nezůstanou opomenuty její kulturní, společenské a náboženské poměry či významné osobnosti a rodáci.

Úterý 26. ledna 2016 – 16.30 hod. – přednáškový sál v Zeleném domě MB

KRAKÓW

Historické památky a zajímavosti metropole Malopolského vojvodství v jižní části Polska, která je druhým nejlidnatějším městem u našich severních sousedů. Pomyslná procházka historickým jádrem tzv. Starého Města, okolí Krakova.



Čtvrtek 28. ledna 2016 v 17 hodin ve výstavních sáních

BAROKNÍ SOCHY FRÝDKU A MÍSTKU A JEJICH PŘÍBĚHY

Ve městě Frýdku-Místku je zachováno množství barokních soch, které – i když jsou už častokrát spíš svým stínem – svědčí o zbožnosti obyvatel našeho města. V průběhu staletí se měnila jak podoba, tak i umístění soch. Některé sochy stojí už na několikátém místě. Mezi světci najdeme jak populárního sv. Jana Nepomuckého nebo sv. Floriána, tak i méně časté morové patrony, jako je třeba sv. Roch. Ukážeme si i zajímavé chronogramy a jejich luštění.



Čtvrtek 4. února 2016 – 16.30 hod. – přednáškový sál v Zeleném domě MB

MÍSTECKÉ ULICE V PROMĚNÁCH ČASU

Místek se za posledních sto let změnil k nepoznání. Jak se stavěla místecká radnice, staveniště Národního domu, cvičení místeckých hasičů na náměstí, kudy vedla Hindenburgova ulice, místecké mlýny, dobové pohledy na Místek z věže farního kostela a další záběry v rámci cyklu přednášek o proměnách města Frýdku-Místku.



Čtvrtek 4. února 2016 – 17:00 hodin, zámecký klub

PTÁCI A JEJICH POTRAVA

Doprovodná přednáška k výstavě Ptáci na krmítku.

Čtvrtek 18. února 2016 – 16.30 hod. – přednáškový sál v Zeleném domě MB

TRABANTI NA SNĚHU ANEB JAK TO VŠECHNO ZAČALO

Již patnáct let probíhají ojedinělé zimní srazy majitelů automobilů Trabant v Beskydech. Před jednačtyřiceti lety vznikl první Trabant klub ve Frýdku-Místku a Trabantisté mají svůj klub dodnes. Vzpomínkový večer, věnovaný všem milovníkům modrého dýmu, doplní studijní výstava a video data projekce.

Čtvrtek 25. února 2016 – 16.30 hod. – přednáškový sál v Zeleném domě MB

ŠKODA – MOTOR VZADU?

Automobily Škoda 710, 715, 721, 717, 718-K, 719, 722, 742, 743 s motorem vzadu, běžně známé spíše pod označením Tisícovka, Hundertka, Stopětka, Stodvacítka, Užovka, Maxík, Garde a Rapid, rychlým tempem zmizely z našich silnic a začaly se pozvolna objevovat na veteránských srazech. Historie dříve nejrozšířenějších automobilů na našich silnicích, jak jezdily staré škodovky, tuningové úpravy a další. Doplněno video a dataprojekcí.

Čtvrtek 10. března 2016 – 16.30 hod. – přednáškový sál v Zeleném domě MB

FIAT 128, FIAT 127 – AUTOMOBILY ROKU 1969 A 1971

V roce 1969 představila automobilka Fiat novátorský model Fiat 128, který okamžitě získal titul automobil roku a stal se bestsellerem. Také Fiat 127, který byl poprvé veřejnosti představen na jaře 1971, vzápětí získal titul automobil roku a zařadil se mezi deset nejpočetněji vyráběných osobních automobilů na světě. Přednáška přiblíží historii těchto modelů Fiatu.

Čtvrtek 17. března 2016 – 16.30 hod. – přednáškový sál v Zeleném domě MB

NEJSTARŠÍ MINULOST FRÝDKU A MÍSTKU

Historie Frýdku a Místku ve světle archeologických výzkumů. Výsledky výzkumu na Štandlu, neolit v Chlebovicích, frýdecký pravěk, nálezy v Jamnickém úvozu, Frideberk ležel na Lipině a další. Připraveno ve spolupráci s Českou archeologickou společností, doplněno malou studijní výstavou archeologických nálezů.

Čtvrtek 24. března 2016 – 16.30 hod. – přednáškový sál v Zeleném domě MB

DŘEVĚNÉ KOSTELY A KAPLE V BESKYDECH A POBESKYDÍ

Roubená sakrální architektura – kostely a kaple v Sedlištích, Řepištích, Kunčicích pod Ondřejníkem, na Čeladné, Gruni, v Bílé, v Gutech, Bystřici nad Olší, Nýdku a jinde. Přednáška doplněna promítáním.



Čtvrtek 7. dubna 2016 – 16.30 hod. – přednáškový sál v Zeleném domě Muzea Beskyd

FIAT 126 – NEJMENŠÍ VŮZ NA NASICH CESTÁCH

Fiat 126 a 126p se vyráběl od 24. 9. 1972 do 22. 9. 2000 – neuvěřitelných 28 let. Celkem bylo vyrobeno 4 671 586 ks Fiatů 126 a 126p. Přednáška přiblížila osudy tohoto modelu Fiatu.

Čtvrtek 21. dubna 2016 – 16.30 hod. – přednáškový sál v Zeleném domě Muzea Beskyd

HRÁDKY A TVRZE NA FRÝDECKO-MÍSTECKU

Přednáška o středověkých hrádcích v Pobeskydí, např. Štandl, Lipina, Staříč, Rychaltice, Hukvaldy, Řepiště, Vratimov, Čeladná, Frýdlant, aj. Doplněno promítáním a malou výstavou archeologického materiálu.

Čtvrtek 28. dubna 2016 – 16.30 hod. – přednáškový sál v Zeleném domě Muzea Beskyd

OD DRAISSINY K BICYKLU

První výrobu bicyklů na našem území zavedl Josef Pechánek z Hořic v roce 1863. Kola vyráběly také známé firmy Stadion (1923), Praga (1937), Tudor – pozdější Favorit (1948) a další. Přednáška seznámila s vývojem velocipédů až k dnešním typům jízdních kol. Doplněno malou studijní výstavou.

Čtvrtek 12. května 2016 – 16.30 hod. – sraz před frýdeckým zámkem

POJĎTE S NÁMI PO FRÝDKU

Další z vycházek za historií města – Zámecké náměstí, Hluboká ulice, Na půstkách, Dolní, Na blatnici a Radniční ulice. Procházka za někdejšími obchodníky a živnostníky, bývalý špitál, kde stávala secesní městská školka, kde stával měšťanský pivovar a další.



Čtvrtek 26. května 2016 – 16.30 hod. – sraz před krytým bazénem na ulici Pionýrů v Místku

POJĎTE S NÁMI PO MÍSTKU

Vycházka za historií – koloredovský most, povodně v minulosti, bývalá textilka Artura Lembergra, Lembergova kolonie, zaniklá vila Herrmanna Löwa a textilka Karla Herliczky, koloredovská škola, kde stával hotel Blatan a další.

Čtvrtek 9. června 2016 – 16.30 hod. – sraz před obřadní síní na frýdeckém hřbitově

POJĎTE S NÁMI NA FRÝDECKÝ HŘBITOV

Komentovaná prohlídka frýdeckého komunálního hřbitova, který byl vysvěcen v roce 1894 a na kterém se nachází 5 814 náhrobků, včetně řady zajímavých historických, a také je zde pohřbena řada významných rodáků a občanů z Frýdku-Místku. O některé z náhrobků převzalo péči město Frýdek-Místek.

Čtvrtek 21. července 2016 – 16.30 hod. – sraz před budovou magistrátu na Radniční ulici ve Frýdku

POJĎTE S NÁMI PO TĚŠÍNSKÉ ULICI

Další z vycházek za historií města, tentokrát po jedné z nejstarších ulic v našem městě. Kde stávala Těšínská brána, špitál, kde bydlel hrnčíř Wrana, zaniklé těšínské schůdky, bývalý hřbitov, těšínské rampy, Špicerák a další.

Čtvrtek 25. srpna 2016 – 16.30 hod. – sraz u památníku osvobození na nábřeží řeky Ostravice

POJĎTE S NÁMI PO MÍSTKU

Povodně na řece Ostravici v minulosti, jak se stavěl Spořilov, kde stávaly Czajankovy kasárny, místecká měšťanská střelnice, hasičský dům, kavárna Avion, Rundtova vila, Antonínské náměstí a další.



Čtvrtek 15. září 2016 – 16.30 hod. – přednáškový sál v Zeleném domě na Zámecké ulici ve Frýdku-Místku

ZMIZELÉ FRÝDECKÉ A MÍSTECKÉ TOVÁRNY, ŽIVNOSTI A OBCHODY

Pomyslná procházka Frýdkem a Místkem prostřednictvím dobových fotografií, dokumentů a reklam.



Čtvrtek 6. října 2016 – 16.30 hod. – přednáškový sál v Zeleném domě na Zámecké ulici ve Frýdku-Místku

FRÝDECKÉ A MÍSTECKÉ ULICE V PROMĚNÁCH ČASU

Další program v rámci cyklu populárních přednášek o historii Frýdku a Místku – tentokrát proměny v 60. – 80. létech minulého století.

Čtvrtek 13. října 2016 – 16.30 hod. – přednáškový sál v Zeleném domě na Zámecké ulici ve Frýdku-Místku

FIAT 850

Přednáška přiblíží historii jednoho z dříve nejběžnějších modelů automobilky Fiat na našich cestách, Fiatu 850 (1964-1971). Vůz byl poprvé vyvíjen s ohledem na aspekty pasívní bezpečnosti.

Čtvrtek 20. října 2016 – 16.30 hod. – přednáškový sál v Zeleném domě na Zámecké ulici ve Frýdku-Místku

DOMÁCÍ POMOCNÍCI ANEB JAK SE CO DĚLÁ

Zábavná a poučná přednáška, doplněná studijní výstavou, ve které si návštěvníci vyzkoušeli praní v ruční pračce, pražení žitovky, žehlení litinovou žehličkou, i různé historické pomocníky na výchovu dětí.



Čtvrtek 3. listopadu 2016 – 16.30 hod. – přednáškový sál v Zeleném domě na Zámecké ulici ve Frýdku-Místku

PUTOVÁNÍ JESENÍKY A RYCHLEBSKÝMI HORAMI

Vlastivědná přednáška. Zámecký park ve Velkých Losinách, přečerpávací elektrárna Dlouhé Stráně, lázně Jeseník, zámek v Javorníku, motorkáři v Račím údolí, okolím Vidnavy, Křížová cesta na Boží vrch, v Karlově Studánce a další zajímavosti.

Čtvrtek 10. listopadu 2016 – 16.30 hod. – přednáškový sál v Zeleném domě na Zámecké ulici ve Frýdku-Místku

FRÝDECKO-MÍSTECKÉ ZÁHADY

Netradičně pojatá přednáška k historii města. Záhadami a pověstmi opředený vrchol Štandlu, nalezené poklady, tajemné frýdecké a místecké podzemí, k čemu sloužily tajné chodby, kostelní krypty, Mariánské zázraky, záhadné objekty, zaniklé potoky, středověké hřbitovy, apod.

Čtvrtek 24. listopadu 2016 – 16.30 hod. – přednáškový sál v Zeleném domě na Zámecké ulici ve Frýdku-Místku

ČLOVĚK A STROJ – HISTORICKÉ MOTOCYKLY A LIDÉ KOLEM NICH

Přednáška přiblížila známé i neznámé československé i zahraniční motocykly, veteránské akce a nadšence, kteří jezdí na starých motocyklech.

Čtvrtek 8. prosince 2016 – 16.30 hod. – přednáškový sál v Zeleném domě na Zámecké ulici ve Frýdku-Místku

FRÝDECKÉ A MÍSTECKÉ ŠKOLY V PROMĚNÁCH ČASU

Z historie školství ve Frýdku-Místku a v okolí. Doplněno malou studijní výstavou dobových školských předmětů.



Čtvrtek 15. prosince 2016 – 16.30 hod. – přednáškový sál v Zeleném domě na Zámecké ulici ve Frýdku-Místku

ČERNÁ HODINKA V ZELENÉM DOMĚ

Tradiční předvánoční večer věnovaný tajemným a strašidelným příběhům a pověstem z oblasti Beskyd a Pobeskydí.

Čtvrtek 22. prosince 2016 – 16.30 hod. – přednáškový sál v Zeleném domě na Zámecké ulici ve Frýdku-Místku

TEN VÁNOČNÍ ČAS...

Tematický večer věnovaný vánočním stromečkům, ozdobám, dárkům a receptům na tradiční vánoční pokrmy. Doplněno studijní výstavou dobových dárků, vánočních ozdob a betlémů.

Lekce v muzeu

V muzeu se uskutečnilo 193 lekcí z tématům dle katalogu lekcí Muzea Beskyd na školní rok 2015/2016 a 2016/2017 s návštěvností 3450 žáků a studentů.

Témata lekcí s anotací:

Barokní poklady 18x

Lekce ve výstavě *Ve světle baroka* nám přiblíží tehdejší život a kulturu ve Frýdku a okolí. Jaké stavby – domy, kostely, zámky – se stavěly a jak vypadaly? Nahlédneme do životního stylu obyvatel i samotného zámeckého pána. Jak vypadala tehdejší móda a účesy? Můžeme se vyfotit ve stylu barokních portrétů s kostýmem, parukou či kloboukem na hlavě. A dojde i na skutečný po-klad, který byl ve Frýdku schován a na konci 20. století zase náhodou objeven...

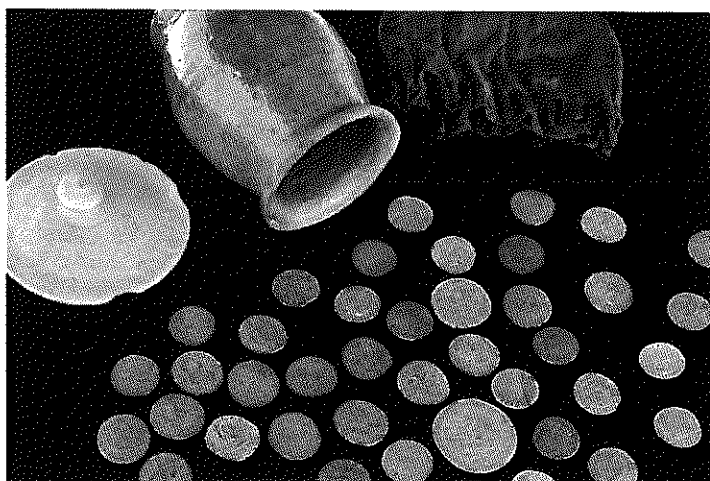

Ptáci na krmítku 8x

Ptáci vnášejí do pošmourných zimních dní radost a oživení. Kromě sýkorek při-létají brhlíci, hýli, zvonci, stehlíci, vrabci, strakapoudi... Pod krmítkem najdeme červenky a pěnkavy. Občas nám do krmítka přiletí i vzácný host ze severu. Pokud zimující ptáky přikrmujete, pomůžete jim ve zdraví přežít zimu. Oni se vám na oplátku předvedou v celé své kráse pěkně zblízka – za oknem je spatříte tak, jak byste je v lese, třeba s dalekohledem, těžko hledali. Přijďte na program do studijní výstavy, určitě pak po prohlídce všechny ptáky spolehlivě poznáte!

Svět pohádek 10x

Regionální pohádky a pověsti a jejich sběratelé a vypravěči. Pohádkové motivy v tvorbě regionálních autorů, literátů a výtvarníků. Doplněno studijní výstavou pohádkových knížek, sborníků pověstí a ilustracemi. Žáci si zkusí sami vymyslet nějakou pohádku a ostatním ji povyprávějí.

U řezníka Špejličky 14x

Poznáme řemeslo řeznické, které právě v únoru – době masopustu a zabíjaček – mělo hodně práce. Jak fungoval řeznický cech, co se musel řezník všecko naučit a jaké pro práci používal nástroje? Jak se dělá zabíjačka a jaké zvyky kolem ní panovaly? Probíhá ve výstavě Zabíjačka.

Valchy a žehličky od praprababičky 11x

Podívejme se, jak praly a žehlily prádlo naše praprababičky! Přiblížíme si nej-starší techniky praní, které spočívaly v bouchání prádla klacky či vyvařování s popelem a kameny nahřátými v ohni. Bělení obstarávalo slunce, tráva a voda a žehličky byly na žhavé uhlí či se nahřívaly na kamnech... Při lekci se kouk-neme též na valchy, na první ruční pračky a vyzkoušíme tíhu prastarých nahří-vacích žehliček - „cihliček“.

Čus vydrus 6x

Hned na začátek druhého pololetí školního roku jsme pro Vás připravili veselou a vtipnou výstavu, která formou dětských komiksů přibližuje životní prostředí a biologii vzácného a ohroženého živočicha – vydry říční. Ve výstavě také naleznete rozměrné dioráma s preparáty. Výstavu připravil Český nadační fond pro vydru Třeboň. Prohlídka výstavy bude doplněna výukovou hodinou s dalšími názornými ukázkami.

U cukráře Rakvičky 21x

Ve výstavě Cukrárna se blíže seznámíme s cukrářským řemeslem. Jaké postupy se na výrobu zákusků používají? Které nástroje a pomůcky cukrář užívá? Malý poznávací kvíz nástrojů. Jaké vyhlášené cukrárny ve Frýdku-Místku dříve fungovaly?

Od draissiny k bicyklu 3x

Jízdní kolo nebo-li bicykl je jednostopé vozidlo poháněné silou lidských svalů. Za vynálezce předchůdce jízdního kola je všeobecně považován Karl Friedrich Christian Ludwig Drais von Sauerbronn. Na našem území bylo mnoho výrobců jízdních kol, například továrna J. Kohouta, Styria, Hiřňan, Herbert & Cooper, Augustin Vondřich, Stadion, Praga, Tudor – pozdější Favorit, Es-Ka a další. Ročně se u nás vyrobilo až 100 000 jízdních kol. V rámci programu se žáci se-známí s vývojem velocipédů až k dnešním typům jízdních kol, představíme i historické koloběžky a některé stroje si žáci vyzkouší.

Papíroviny 20x

Ve výstavě papírových modelů Papírový svět si přiblížíme modelářství a skládanky. Modely hradů i dopravních prostředků ukážou zručnost svých tvůrců. Poznáme různé druhy papírů a složíme si jednoduché origami.

Jak semena putují krajinou 1x

Cestování a pohyb si většinou spojujeme s člověkem nebo s živočichy. Prostřednictvím semen však dokážou putovat i rostliny. V pouštních, arktických a vysokohorských oblastech využívají semena k pohybu hlavně vzdušné proudy. Veliké vzdálenosti, často i několik set kilometrů, urazí semínka prostřednictvím vodních toků. Dalšími přepravci semen mohou být různí živočichové, například savci, ptáci nebo hmyz. ORNIS, ornitologická stanice Muzea Komenského v Přerově, na toto téma připravila atraktivní výstavu, kterou doplňujeme výukovým programem, různými kvízy a soutěžemi.

Domácí pomocníci, aneb jak se co dělá 7x

Studijní výstava, doplněná výukovým programem přiblíží různé druhy domácích pomocníků, pomocí kterých si lidé dříve usnadňovali domácí práce. Některé pomůcky a strojky si mohou žáci i vyzkoušet a zasoutěží si při určování neznámých předmětů. Např. můžete vyzkoušet praní v ruční pračce, pražení žitovky, žehlení litinovou žehličkou, i různé historické pomocníky na výchovu dětí.



Řezbářské trienále 3x

Muzeum pravidelně pořádá Beskydské trienále řezbářů, kde své práce představují řezbáři z Frýdku-Místku a okolí. Komentovaná prohlídka 8. ročníku výstavy nabídne i setkání se řezbářem, se kterým povykládáme o jeho tvorbě a podíváme se tak na řezbářské řemeslo pěkně zblízka.

Dějiny umění

Umění provází člověka odnepaměti a potkáváme ho v naší zemi na každém kroku v podobě kulturních památek – zámků, kostelů, domů, obrazů, soch nebo třeba parků. Cyklus lekcí o dějinách umění v našich zemích nám zábavnou formou představí umělecké slohy v nejrozmanitější podobě. Fotografie a DVD ukázky nás seznámí s největšími umělci doby a přiblíží i dobové myšlení, módu a životní styl. Součástí lekcí jsou pracovní listy.

Románský sloh	2x
Romantismus a historismus	2x
Gotika	2x
Renesance	1x
Baroko	2x
Moderní architektura	1x

Vánoční vrkoče a zahrádky 32x

Uvidíme a vyzkoušíme, jak naši předkové zdobívali o Vánocích své domovy pomocí dekorací a postaviček ze sušeného ovoce, zimostrázu a barevných pentlí. Přiblížíme si prostou, přirozenou, ale přitom působivou krásu vrkoče, polazu, ježků a světů, zahrádky, fíkové panenky a čertů ze švestek. Na tvůrčí dílničku, která je součástí lekce, je nutno přinést s sebou různé sušené ovoce a větší jablko či housku jako základ dekorace. Výborné by byly také větvičky zimostrázu.

Skleněná krása Vánoc – vánoční ozdoby 5x

První vánoční ozdoby ze začátku 20. století byly velmi jednoduché, postupně se jejich výroba zdokonalila natolik, že se staly samostatným výrobním artiklem. V současné době existují v České republice tři největší výrobní družstva zabývající se výrobou foukaných vánočních ozdob. Jsou to Iriša Vsetín, v. d., Slezská tvorba Opava, v. d. a Vánoční ozdoby DUV – Dvůr Králové nad Labem, v. d. Z malých firem např. Lyra Decor, s. r. o. Nový Jičín a Pavel Svačina z Ostravy–Hošťálkovic. Jedinou firmou, která se u nás od 20. let 20. století nepřetržitě zabývá tradiční výrobou korálkových ozdob a má významné postavení na zahraničním trhu, je firma Rautis, a. s. z Poniklé u Jilemnice. Do dnešního dne existuje odhadem na 10 000 druhů a variant perličkových ozdob a dalších 10 000 kusů různého dekoru na foukaných baňkách. Výukový program přiblíží historii i současnost výroby skleněných vánočních ozdob v ČR a některé ozdoby si žáci sami zkusí vyrobit.



Lekce ve škole

Ve školách lektori odpřednášeli 201 přednášek pro 3568 žáků a studentů.

Exodus pod Davidovou hvězdou 3x

Neznámé skutečnosti z historie židovského osídlení na Frýdecko-Místecku, židovské firmy a živnosti, tragické osudy Židů v období holocaustu, dochované i zmizelé židovské památky ve Frýdku-Místku a další. Soudobé projevy antisemitismu. Doplněno data projekcí.

Domácí pomocníci, aneb jak se co dělá 5x

Výukový program přiblíží různé druhy domácích pomocníků, pomocí kterých si lidé dříve usnadňovali domácí práce (vačky, pračky, staré sporáky, trouby, žehličky, mandly, šicí stroje apod.). Žáci si zasoutěží při určování neznámých předmětů – některé drobné pomocníky přineseme do školy.

Ondráš, pán Lysé hory 5x

Letos uplynulo 300 let od úmrtí legendárního zbojníka Ondry Fucimana, rodáka z Janovic. O jeho životě je známo poměrně málo podrobností, o to více se za-chovalo příběhů o jeho zbojnické skupině, o Ondrášových pokladech nebo o smyšlených Ondrášových skutcích. Doplněno promítáním doprovodných obrázků.

Pobeskydí v pravěku a středověku 2x

Výukový program přiblíží výběr z výzkumů profesionálních a neprofesionálních archeologů v oblasti severovýchodní Moravy a Slezska. Doplněno promítáním záběrů pravěkých objektů, středověkých hradů, tvrzíšť, hrádků a zaniklých ves-nic v oblasti, do školy přivezeme také ukázky archeologických nálezů, např. římskou cihlu, pazourkové nástroje, zlomky keramiky, kovové předměty. Připraveno ve spolupráci s Českou archeologickou společností.

Kočí domov 6x

Obyčejná přítulná Míca, s láskou chovaná a krmená, která se dříve rozvalovala na něčí sedačce, může skončit na ulici mezi toulavými a zdivočelými kočkami, které vskrytu žijí v naší blízkosti. Jak vytvořit kočkám skutečný kočí domov. Koťátko v paneláku a na zahrádce, malí kočí akrobati, ulovená myš – dárek ve vaší posteli, kam s poraněnou kočkou, návod na chov kočky, charta na ochranu práv zvířat a další. Doplněno video a data projekcí.

Voda ve Frýdku-Místku 3x

Teče voda, teče i ve Frýdku-Místku. Možná ani netušíte, že kromě dvou řek jsou zde další potoky, potůčky, tovární a mlýnské náhony, vodní nádrže a rybníky a dokonce státem chráněný Novodvorský močál. Některých si ani nepovšimnete, řada z nich je dnes v městě zatrubněna. Jaký význam má voda v krajině pro život ve městě.

Beskydské přehrady a nádrže 2x

Jak se lidé naučili zadržovat vodu v krajině, kam zmizely místecké rybníky, jak je možné, že ještě před sto lety bylo v oblasti Beskyd více jak 50 malých vodních nádrží. Přehradní nádrže Šance, Morávka, Žermanice, Olešná, malé vodní nádrže Maxův klaus, Fridrichův klaus, Lučovec, Blato, Panská nádrž, Velký klaus, Černý klaus a další.

Moravskoslezské Beskydy 8x

Jak Beskydy ke svému názvu přišly, Beskydy na starých mapách, pásemné utváření tohoto pohoří, významné beskydské vrcholy, CHKO Beskydy, výskyt chráněných rostlin a živočichů, jak vypadal život beskydských osadníků v minulosti, beskydská turistika a další.

Beskydské vrcholy 2x

Vydáme se pomyslně na některé hory a kopce Moravskoslezských Beskyd – na Velký Javorník, Radhošť, Tanečnici, Kněhyni, Lysou horu, Smrk, Ondřejník, Bílý Kříž, Stolovou, Prašivou, Ropici, Javorový vrch nebo na další. Každý z beskydských vrcholů je něčím pozoruhodný – přírodovědně, historicky nebo na něm stojí zajímavá stavba, je hojně nebo málo navštěvován turisty.

Znáte Frýdek a Místek? 9x

Podoba Frýdku-Místku se za posledních sto let změnila k nepoznání. Zmizely křivolaké romantické uličky, místo procesí poutníků se řítí nekonečné spousty aut, malé krámky, obchůdky a stánky nahradily supermarkety a hypermarkety. Také lidé dnes žijí úplně jinak, než žili před sto lety.

Očarovaný džbán 11x

Povídám, povídám pohádku... Málo známé i zcela neznámé regionální pohádky a humorky – O slavné žabí princezně z říčky Olešné, Unuděná lokomotiva, Koňská hlava na třech slepičích nohách, Jak se žije v Limbu, Čiň čertu dobře, peklem se ti odmění, Očarovaný džbán, Lidožravá princezna z frýdeckého zámku a další.

Pověsti z Frýdku a Místku 5x

Jak tyto příběhy vznikaly, jak se liší jednotlivé formy lidové prózy, o lidových vypravěčích z našeho kraje, ukázky dialektu. Vybrat si můžete ze 178 příběhů z Frýdku-Místku a jeho blízkého okolí. Objednejte si do školy vypravěče a autora několika knih a publikací na toto téma.

Beskydské pověsti 15x

Za dávných časů před očima prostých lidí, kteří žili v Beskydech i Pobeskydí, defilovaly desítky druhů různých místních strašidel, tehdy ještě za noci po obloze létali ohniví draci, na mezích hořelo zlato zakletých pokladů a zbojníci zcela svobodně chodili po horách.

Historické motocykly 3x

Motorizace je fenoménem doby – každý odrostlejší kluk touží po jízdě na rychlém a silném motocyklu. Nad starými motorkami se dnešní žáci spíše ušklibají. Přitom v minulosti Československo patřilo mezi přední výrobce motocyklů na světě. V rámci programu se žáci podívají, jaké motocykly se u nás i jinde v minulosti vyráběly, dozví se řadu zajímavostí z jejich provozu, pomyslně se přenesou na některé srazy majitelů motocyklů. Do školy také přivezeme modely některých motocyklů.

Jak se žije v Evropské unii 7x

Ve 28 členských státech Evropské unie žije 7,3% světové populace, 507,7 milionů obyvatel. Výukový program přiblížil cestu na jednání Evropského parlamentu, evropské instituce, členské země, jejich obyvatele a další.

Veselé Velikonoce 20x

Velikonoce a lidové zvyky, tentokrát v tvorbě významných českých malířů a ilustrátorů (Mikoláš Aleš, Josef Lada, Alena Ladová, Marie Fišerová-Kvěchová, Vilém Wünsche, Ladislav Dryák a další). Zazněly také napínavé příběhy ze starých časů – velkopáteční pověsti o pokladech, příběhy o Moraně a další. Do škol byly přivezeny ukázky různých druhů pomlázek, voskařské práce, malované perníky a malovaná vajíčka.

Ptáci na krmítku 18x

Ptáci vnášejí do pošmourných zimních dní radost a oživení. Kromě sýkorek přilétají brhlíci, hýlí, zvonci, stehlíci, vrabci, strakapoudi... Pod krmítkem najdeme červenky a pěnkavy. Občas nám do krmítka přiletí i vzácný host ze severu. Pokud zimující ptáky přikrmujete, pomůžete jim ve zdraví přežít zimu. Oni se vám na oplátku předvedou v celé své kráse pěkně zblízka – za oknem je spatříte tak, jak byste je v lese, třeba s dalekohledem, těžko hledali. Po našem programu určitě poznáte 20-30 druhů běžných ptáků a budete si vědět rady, jak jim v těžkém zimním období pomáhat.

Co vše roste a žije v lese 4x

Jak vznikne les, lesní porosty v Beskydech a jejich historie, druhová skladba a funkce. Poznáte jednotlivé druhy stromů, jejich listy a plody? Jací živočichové žijí v lese a kde je můžeme spatřit, význam lesa pro člověka, jak se máme v lese chovat. Doprovodná projekce, vzorky dřevin a keřů.

Ejhle světlo! 4x

Výukový program doplněný malou putovní výstavkou mapuje vývoj různých způsobů osvětlování a druhů svítidel – od louče, olejového kahánku a svíček k petrolejovým a plynovým lampám, žárovkovým svítidlům, lampám a lustrům, pouličnímu osvětlení a současným moderním zdrojům světla. Pět minut ekologie – jak máme správně svítit, abychom nepoškozovali svůj zrak a také jak je možno ušetřit při svícení drahou elektrickou energií.

Kouzelný svět kalendářů 1x

Přirozenými časovými intervaly se řídí život většiny živočichů a rostlin na Zemi. Člověk si na rozdíl od živočichů plynutí času uvědomuje. V dobách, kdy se lidé naučili počítat, začali čas také měřit a postupně vytvořili první kalendáře. Znáte rčení „Kalendář – starý lhář?“ A co termíny sluneční den, lunární měsíc a tropický rok? Pojdme se přenést do kouzelného světa starých i nových kalendářů, které poskytují zajímavou výpověď o době, ve které vznikly. Beseda bude doplněna společnou prohlídkou historických, regionálních i současných kalendářů, promítáním a výukovým listem.

Veselé Vánoce přeje Ježíšek 14x

Mnoho zvyků a obyčejů spjatých s obdobím Vánoc vymizelo. V současnosti nám tento tajemný čas evokují především dva velmi podstatné atributy: vánoční stromek a dárky. Vánoce v minulosti vypadaly zcela jinak, než jak vypadají dnes. Také dárky se v běžných domácnostech dávaly jenom skromné a většinou praktické. Pojdme si přiblížit vánoční čas v dobách minulých. Dárky nosí Ježíšek nebo je chystají rodiče? Máte představu, jak vypadá Ježíšek? A jaké dárky si dávali naši předkové? Doplněno malou studijní výstavkou a výukovým listem, na závěr žáci napíší dopis Ježíškovi a zazvoní na Ježíška.

Svět pohádek a pověstí 13x

Regionální pohádky a pověsti a jejich sběratelé a vypravěči. Pohádkové motivy v tvorbě regionálních autorů, literátů a výtvarníků. Doplněno studijní výstavkou pohádkových knížek, sborníků pověstí a ilustracemi. Žáci si zkusí sami vymyslet nějakou pohádku a ostatním ji povyprávějí.

Znáte frýdecké a místecké ulice?

Podoba Frýdku-Místku se za posledních sto let změnila k nepoznání. Zmizely křivolaké romantické uličky, místo procesí poutníků se řítí nekonečné spousty aut, malé krámky, obchůdky a stánky nahradily supermarkety a hypermarkety. Také lidé dnes žijí úplně jinak, než žili před sto lety. Výukový list přiblíží proměny názvů ulic v našem městě.

Náš domov – krajina našeho domova 4x

Orientace v místní krajině, historie a současnost obcí na Frýdecko-Místecku. Nejvýznamnější sídla, důležité objekty, památky, kulturní a přírodní zajímavosti. Žáci si budou moci prohlédnout ukázky starých map, archeologické nálezy, vzorky přírodnin z různých míst regionu, apod.

Vycházky a exkurze pro žáky a studenty

Lektoři doprovázeli a komentovali 9 vycházek pro 113 žáků a studentů.

Židovský hřbitov ve Frýdku 2x

Komentovaná prohlídka židovského hřbitova na Slezské ulici ve Frýdku. Jeden z nejlépe dochovaných židovských hřbitovů v Moravskoslezském kraji je často navštěvován mládeží „dírou v plotě“ při výpravách za dobrodružstvím a z neznalosti zde dochází k projevům nevhodného chování až k vandalismu. Židovský hřbitov je úzce spojen s vírou, území hřbitova je považováno za posvátné místo, a existuje proto řada různých předpisů, které mají být na židovském hřbitově dodržovány. Mezi nařízení patří například zákaz jídla a pití či zákaz vstupu zvířat, zejména však požadavek neporušitelnosti hrobů na věčné časy.

Pojďte s námi po Frýdku 4x

Vycházka za historií a současností města a také za přírodou do blízkého okolí města (5 km). Začátek vycházky na Růžovém pahorku, frýdecká nemocnice, „Stará střelnice“, historické vily, kde stávala frýdecká šibenice, frýdecký vodovod, zaniklý „Lesní zámeček“, Panské Nové Dvory, sídliště Slezská a další. Zakončení vycházky na ulici Sadové.

Pojďte s námi po Místku 1x

Vycházka za historií a současností města a také za přírodou do blízkého okolí města (5 km). Začátek vycházky na Náměstí svobody v Místku. Bývalá Národní záložna místecká, kde stávalo cukrářství Pavla Otáhal, Procházkův dům, Čermákova vila, jak se stavělo sídliště Riviera, nákupní středisko Mikron, Janáčkův sad – bývalý místecký hřbitov, Hodoňovický náhon a další.

Naše stromy 2x

Vycházka do Zámeckého parku, parku Jižní svahy a Komenského sadů přiblíží naše běžné listnaté a jehličnaté dřeviny a jejich stanoviště, habitus, listy, plody, kůra, hospodářské využití a další zajímavosti. Zároveň si žáci prohlédnou ukázky vzorků dřeva, požerky škůdců a v mobilních nádobách několikaleté stromky – javor mléč, klen a babyka, buk, dub, habr, jilm, jasan, lípa, jedle, smrk, borovice, modřín, tis, jeřáb, dřevovec a další.

Pojďte s námi prozkoumat jarní přírodu!

I na okraji města lze objevit zajímavou přírodu. Přesvědčíte se o tom při procházce Frýdeckým lesem – prohlédneme si stromy, které zde rostou, a určíme si je podle listů, případně kůry. Také se naučíme poznávat byliny, které v jarním lese nalezneme. Popovídáme si, jak funguje takový les, a představíme si živočichy, kteří v něm žijí. K vycházce jsou připraveny pracovní listy.





Studijní výstavy k muzejním lekcím

Lektoři připravili 13 studijních výstav (učebna, Zelený dům) ve kterých probíhaly lekce pro školy

„Expedice MSC Musica – východní Středomoří“ (11. 1. – 22. 1. 2016)

Studijní výstava fotografií z cesty středomořím.

„Svět pohádek“ (25. 1. – 9. 3. 2016)

Studijní výstava pohádkových knížek, sborníků pověstí a ilustrací, převážně od regionálních autorů – 98 knížek a publikací, cca 30 ilustrací.

„Trabantí na sněhu aneb jak to všechno začalo“ (18. 2. 2016)

Studijní výstava modelů, fotografií, publikací.

„ŠKODA – motor vzadu?“ (25. 2. 2016)

Studijní výstava modelů, fotografií, publikací.

„Fiat 128, Fiat 127 – automobily roku 1969 a 1971“ (10. 3. 2016)

Studijní výstava modelů, fotografií, publikací.

„Nejstarší minulost Frýdku a Místku“ (17. 3. – 21. 4. 2016)

Studijní výstava archeologických nálezů a dalších dokumentů.

Valchy a žehličky od praprababičky březem – duben 2016

Podívali jsme se, jak praly a žehlily prádlo naše praprababičky! Přiblížili si nejstarší techniky praní, které spočívaly v bouchání prádla klacky či vyvařování s popelem a kameny nahřátými v ohni. Bělení obstarávalo slunce, tráva a voda a žehličky byly na žhavé uhlí či se nahřívaly na kamnech...

„Od draissiny k bicyklu“ (9. 5. – 27. 5. 2016)

Studijní výstava jízdních kol, fotografií, historických součástek, nářadí a dobové literatury.

„Domácí pomocníci, aneb jak se co dělá“ (26. 9. – 11. 11. 2016)

Studijní výstava ručních praček, valch, žehliček, šlehačů, tlakových hrnců, zavařovacích hrnců, struhadel, mlýnků, apod. (celkem 356 osob).

„Historické motocykly – Člověk a stroj“ (24. 11. 2016)

Studijní výstava fotografií motocyklů, sběratelských modelů, dobové literatury, trofejí ze závodů, diplomů, apod.

Vánoční vrkoče a zahrádky (listopad – prosinec 2016)

Studijní výstava jak naši předkové zdobívali o Vánocích své domovy pomocí dekorací a postaviček ze sušeného ovoce, zimostrázu a barevných pentlí. Přiblížili jsme si prostou, přirozenou, ale přitom působivou krásu vrkoče, polazu, ježků a světů, zahrádky, fíkové panenky a čertů ze švestek.

„Frýdecké a místecké školy v proměnách času“ (8. 12. 2016)

Studijní výstava historických vysvědčení, učebnic, školských fotografií a pomůcek

„Ten vánoční čas“ (12. 12. 2016 – 6. 1. 2017)

Studijní výstava historických vánočních ozdob, dárků, papírových betlémů, novoročenek a vánočních pozdravů.

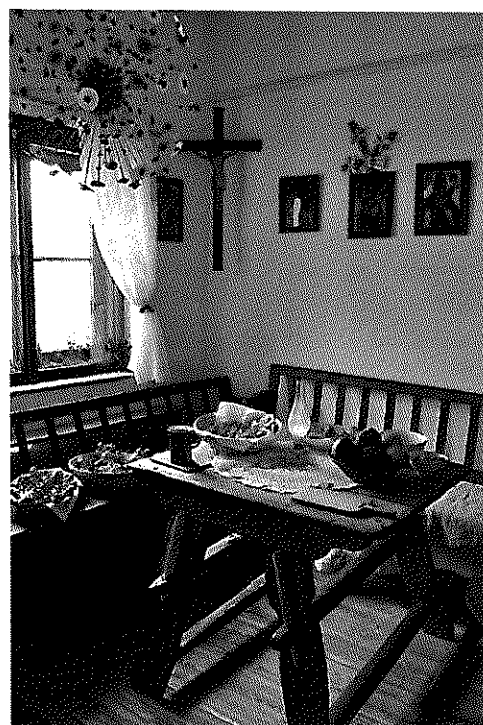

Seniorgymnázium a Seniorklub

V rámci školního plánu přednášek pro účastníky bylo uskutečněno celkem 51 přednášek pro skupiny Seniorgymnázia a Seniorklubu s účastí 1875 posluchačů.

Každý školní rok je ukončen maturitní zkouškou a následným předáním absolventských listů.

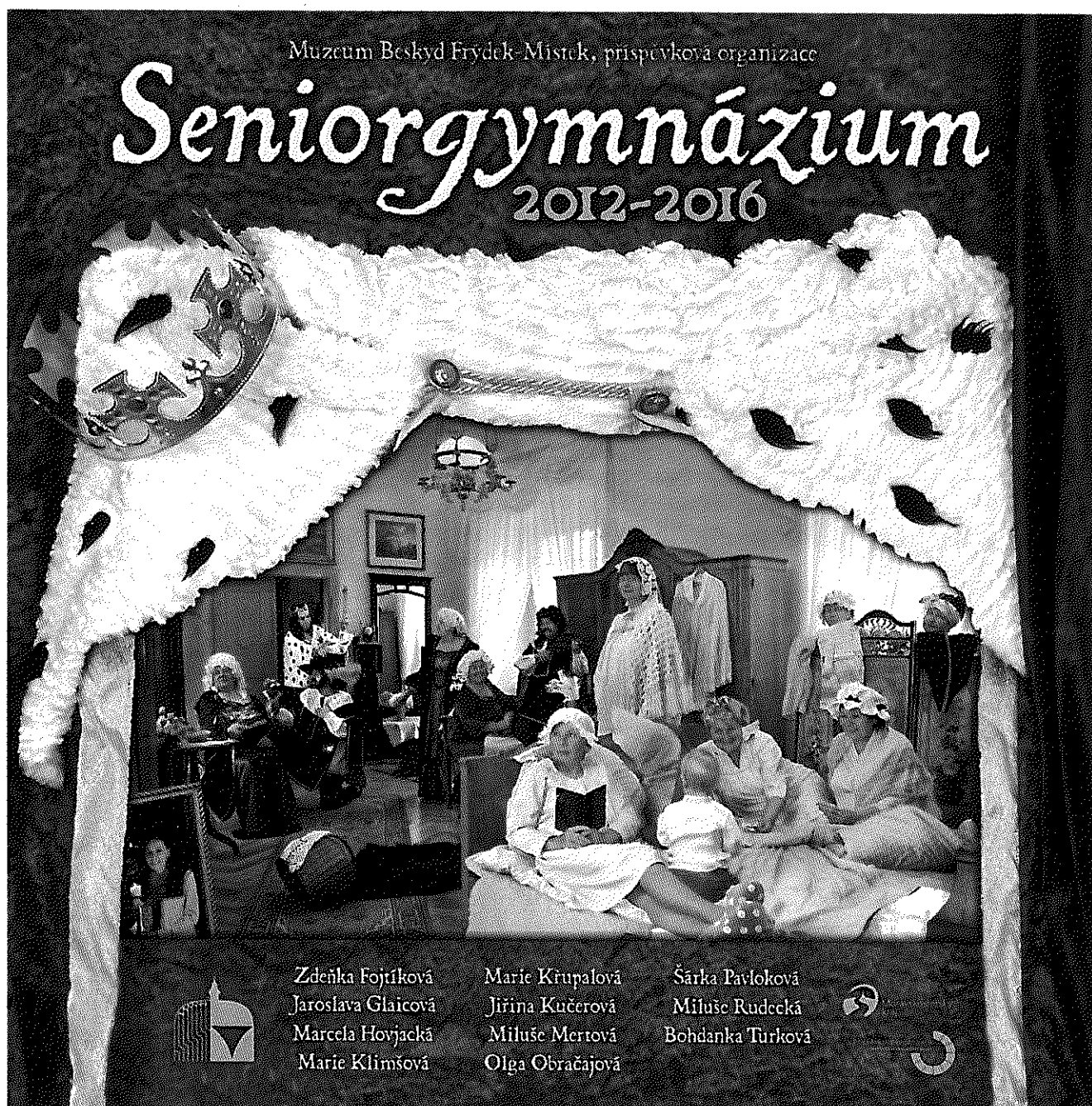



Pro posluchače Seniorsgymnázia a Seniorsklubu byly připraveny zájmové kurzy a speciální přednášky - Minikurz zdravého života, přednáška z filozofie ThDr. Hromádka, cestovatelská přednáška v Rytířském sále, anglické divadlo v Rytířském sále, kurz anglického a španělského jazyka s celkovou účastí 1416 osob.

Přednášky lektorů v Seniorsgymnázium a Seniorsklubu

Lektoři pro Seniorsgymnázium a Seniorsklub připravili 10 přednášek.

Program přednášek kalendářního roku 2016

14. 01. 2016	Barokní poklady. Návštěva výstavy	Mgr. Weissbrod
21. 01. 2016	Barokní poklady. Návštěva výstavy	Mgr. Weissbrod
28. 01. 2016	Malebná městečka Přímořských Alp – Kraj básníků a malířů Kamenné kostelíky v Savojských Alpách – Románské stavby skryté uprostřed velehor	Mgr. Křivohlavý
04. 02. 2016	Malebná městečka Přímořských Alp – Kraj básníků a malířů Kamenné kostelíky v Savojských Alpách – Románské stavby skryté uprostřed velehor	Mgr. Křivohlavý
16. 02. 2016	Malebná městečka Přímořských Alp – Kraj básníků a malířů Kamenné kostelíky v Savojských Alpách – Románské stavby skryté uprostřed velehor	Mgr. Křivohlavý
23. 02. 2016	Malebná městečka Přímořských Alp – Kraj básníků a malířů Kamenné kostelíky v Savojských Alpách – Románské stavby skryté uprostřed	Mgr. Křivohlavý

	velehor	
19. 01. 2016	Ptáci (nejen) na krmítku. Návštěva výstavy	Mgr. Janová
26. 01. 2016	Ptáci (nejen) na krmítku. Návštěva výstavy	Mgr. Janová
11. 02. 2016	Ptáci (nejen) na krmítku. Návštěva výstavy	Mgr. Janová
18. 02. 2016	Ptáci (nejen) na krmítku. Návštěva výstavy	Mgr. Janová
25. 02. 2016	Přijďte na zabíjačku a něco sladkého. Návštěva výstavy	Mgr. Peková Mgr. Jurčíková
03. 03. 2016	Přijďte na zabíjačku a něco sladkého. Návštěva výstavy	Mgr. Peková Mgr. Jurčíková Mgr. Mokrá
17. 03. 2016	U horských kmenů v severním Vietnamu	
24. 03. 2016	Luang Prabang – perla Indočíny (zážitky z Laosu) U horských kmenů v severním Vietnamu Luang Prabang – perla Indočíny (zážitky z Laosu)	Mgr. Mokrá
10. 03. 2016	Židovské svátky a tradice v průběhu roku a života 2. část	Mgr. Jurčíková
22. 03. 2016	Židovské svátky a tradice v průběhu roku a života 2. část	Mgr. Jurčíková
29. 03. 2016	Židovské svátky a tradice v průběhu roku a života 2. část	Mgr. Jurčíková
31. 03. 2016	Židovské svátky a tradice v průběhu roku a života 2. část	Mgr. Jurčíková
05. 04. 2016	Strasti a slasti Otce vlasti Karla IV. - život, dílo, odkaz	ThDr. Hromádka
07. 04. 2016	Evoluce života na Zemi	Ing. Šteffek
14. 04. 2016	Přírodní výběr organismu na Zemi Evoluce života na Zemi Přírodní výběr organismu na Zemi	Ing. Šteffek
19. 04. 2016	Životní styl a civilizační nemoci. Výživová doporučení	Mgr. Vránová
21. 04. 2016	Životní styl a civilizační nemoci. Výživová doporučení	Mgr. Vránová
26. 04. 2016	Životní styl a civilizační nemoci. Výživová doporučení	Mgr. Vránová
28. 04. 2016	Životní styl a civilizační nemoci. Výživová doporučení	Mgr. Vránová
05. 05. 2016	Hudební nástroje z pohledu organologického	PhDr. Friedl
12. 05. 2016	Praktická ukázka základních nástrojových typů Hudební nástroje z pohledu organologického Praktická ukázka základních nástrojových typů	PhDr. Friedl
19. 05. 2016	Senior v bezpečí	por. Mgr. Starzyk
24. 05. 2016	Senior v bezpečí	por. Mgr. Starzyk
26. 05. 2016	Senior v bezpečí	por. Mgr. Starzyk
31. 05. 2016	Senior v bezpečí	por. Mgr. Starzyk
08. 06. 2015	Přemýšlení o životě v našem seniorském věku	ThDr. Hromádka
20. 09. 2016	Co odhalí zámecké opravy	Mgr. Weissbrod
22. 09. 2016	Co odhalí zámecké opravy	Mgr. Weissbrod
27. 09. 2016	Co odhalí zámecké opravy	Mgr. Weissbrod
29. 09. 2016	Co odhalí zámecké opravy	Mgr. Weissbrod
06. 10. 2016	Životní koloběh zmizelých sousedů	Mgr. Jurčíková
13. 10. 2016	Životní koloběh zmizelých sousedů	Mgr. Jurčíková
18. 10. 2016	Životní koloběh zmizelých sousedů	Mgr. Jurčíková
20. 10. 2016	Jak semínka putují krajinou. Návštěva výstavy	Ing. Juřáková
25. 10. 2016	Životní koloběh zmizelých sousedů	Mgr. Jurčíková
27. 10. 2016	Jak semínka putují krajinou. Návštěva výstavy	Ing. Juřáková
03. 11. 2016	Stromy v lese a parcích. Stromy vhodné pro zahrady a jejich šlechtění	Ing. Šteffek
10. 11. 2016	Stromy v lese a parcích. Stromy vhodné pro zahrady a jejich šlechtění.	Ing. Šteffek
22. 11. 2016	Stromy v lese a parcích. Stromy vhodné pro zahrady a jejich šlechtění	Ing. Šteffek
24. 11. 2016	Misie, která přežila cyklón	PhDr. Ramík
29. 11. 2016	Stromy v lese a parcích. Stromy vhodné pro zahrady a jejich šlechtění	Ing. Šteffek
01. 12. 2016	Vánoční pozdravy dříve a dnes	Mgr. Polášek
06. 12. 2016	Vánoční pozdravy dříve a dnes	Mgr. Polášek
08. 12. 2016	Vánoční pozdravy dříve a dnes	Mgr. Polášek
20. 12. 2016	Vánoční pozdravy dříve a dnes	Mgr. Polášek

Ostatní akce pro veřejnost

Zámecké koncerty

Na základě smlouvy o spolupráci s Národním domem Frýdek-Místek jsme v rámci cyklu Spolku přátel komorní hudby spoluorganizovali 8 koncertů pro 820 návštěvníků.

Všechny koncerty proběhly v Rytířském sále frýdeckého zámku.

- 21. 1. 2016 Kalle
- 25. 2. 2016 Noach
- 17. 3. 2016 Trio Amadeus a Martina Kociánová / Procházka operou
- 14. 4. 2016 Duo Teres
- 25. 5. 2016 Colour Bass Duo
- 28. 9. 2016 Julie Svěčená a Václav Mácha
- 10. 11. 2016 Galakonzert Musica Dolce Vita
- 8. 12. 2016 Duo Adamus Levický – Koncert o věčném dechu

Valentýnský festival na zámku

12. 2. 2016

3. ročník hudební přehlídky

V letošním ročníku se představila Základní umělecká škola Leoše Janáčka Frýdlant nad Ostravicí. Základní umělecká škola duchovní hudby Frýdek-Místek, Základní umělecká škola Třinec, Základní umělecká škola Jožky Matěje Brušperk a Pěvecký spolek Janáček Frýdlant nad Ostravicí.



Na zámku pořádáme zabíjačku!

13. 2. 2016

Připravili jsme doprovodnou akci k probíhajícím výstavám: Přijďte na zabíjačku ... A něco sladkého. Tradiční regionální výrobci stylového občerstvení a komentované prohlídky výstavy s kurátorkami.





Velikonoční jarmark na zámku

20. 3. 2016

Velikonoční veselí a již tradiční jarmareční trhy, dílny pro děti, regionální výrobci a vystoupení Dětského folklorního souboru Ondrášek Frýdek-Místek.

Velikonoční neděle na zámku

27. 3. 2016

Hudební odpoledne na zámku, kdy měli návštěvníci možnost kromě výstav a expozic zámku navštívit koncertní vystoupení žáků Základní umělecké školy Frýdek-Místek.

Ekologická olympiáda

14. 4. 2016

Frýdecký zámek se stal dějištěm teoretické části krajského kola 21. ročníku ekologické olympiády, které se zúčastnili studenti 18 středních škol.



Den Země na zámku

24. 4. 2016

Muzeum připravilo především pro žáky škol akci k mezinárodnímu dni Země. Interaktivní hra pro děti, kdy poznávaly přírodu a hlavní přírodní dominanty Moravskoslezských Beskyd byly doplněny o komentované prohlídky zámeckého parku a stálé vlastivědně-přírodovědné expozice Beskydy-příroda a lidé.



Mezinárodní den muzeí ICOM

15. 5. 2016

Výstavy a expozice muzea byly návštěvníkům otevřeny zdarma, komentovaných prohlídek se ujali komisaři výstav a v netradičním čase byl zpřístupněn Památník Óndry Łysohorského.

Tvůrčí keramická dílna

21. 5. 2016

Doprovodná akce k výstavě Tajemství hlíny připravena kurátorkou výstavy. Návštěvníci mohli vyrobit nebo dekorovat vlastní keramické výrobky pod vedením keramičky Marty Pavelkové.

Muzejní noc na frýdeckém zámku

10. 6. 2016

Stylizované prohlídky Zámeckého okruhu a stálé expozice Beskydy-příroda a lidé.

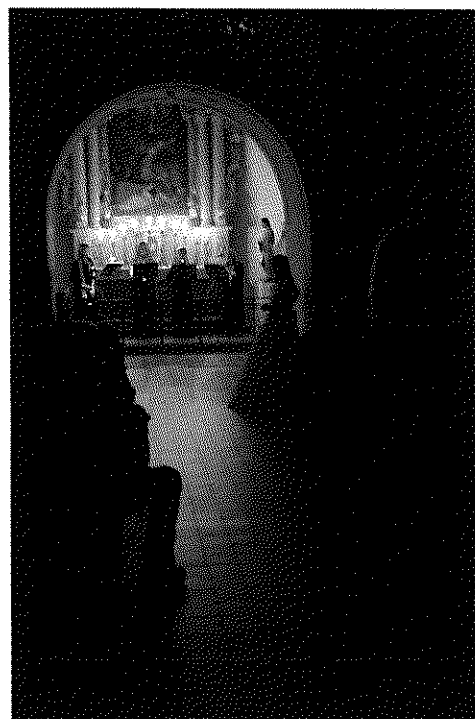

Pohádkové vysvědčení

30. 6. 2016

Dětský návštěvník poznal a vyzkoušel, jaké předměty se vyučovaly od počátku povinné školní docházky, a poté navštívil netradičně upravenou prohlídku zámku.



Víkendové kostýmové prohlídky zámku

Červenec-srpen

Již druhý rok jsme umožnili návštěvníkům shlédnout netradiční prohlídku Zámeckého okruhu frýdeckého v období letních prázdninových víkendů.

Tvoříme papírový svět

23. 7. 2016

Doprovodná tvůrčí dílnička k výstavě Papírový svět, kdy si návštěvníci vytvářeli drobné stavby a nahlédli tak do trpělivé práce modelářů z papíru.

Beskydské rekordy

27. 8. 2016

Spolupracovali jsme na akci Beskydské rekordy, která se uskutečnila v areálu zámku a zámeckého parku.



Dny evropského dědictví

11. 9. 2016

Výstavy a expozice muzea se návštěvníkům otevřely zdarma, součástí programu byla i komentovaná prohlídka Památníku Óndry Łysohorského.

Řezbářský jarmark

16. -18. 9. 2016

Doprovodná akce k výstavě 9. beskydskému trienále řezbářů, řezbáři vytvářeli díla jak dláty tak motorovými pilami před zraky návštěvníků a byla připravena dílna i pro malé řezbáře v zázemí zámeckého klubu.



Den čistého ovzduší

4. 10. 2016

Přírodovědci muzea se zapojili do akce na místeckém náměstí Svobody a připravili ukázky bioindikátorů čistoty ovzduší. Pro akci byl připraven materiál mechů a lišejníků a publikované podklady Výzkumného ústavu Silva Taroucy Průhonice na téma Biomonitoring čistoty ovzduší pomocí mechorostů. Akce ve spolupráci se statutárním městem Frýdek-Místek.



Večerní prohlídka frýdeckého zámku

21. 10. 2016

Pohádkový příběh při svíčkách během prohlídky zámku, který je již tradičním návštěvnickým cílem podzimní sezóny na frýdeckém zámku.



Vánoční jarmark na frýdeckém zámku

4. 12. 2016

Ukázky řemesel a tradičních výrobků doplnilo vystoupení folklorního souboru Morava z Ostravy, místeckého chrámového sboru Cantores Domini a poté poutní mše svatá v Zámecké kapli sv. Barbory.



Svatoštěpánské odpoledne na zámku

26. 12. 2016

Vystoupení Pěveckého spolku Janáček umocnilo vánoční atmosféru na zámku, kterou každoročně přibližujeme návštěvníkům i vánočními dekoracemi Zámeckého okruhu.

Pobočka hrad Hukvaldy

Na základě ročního programového plánu akcí pro hrad Hukvaldy v roce 2016 pro veřejnost uskutečnily níže uvedené akce.

Pořadové číslo akce	Název akce na hradě Hukvaldy	Termín roku 2016	Počet návštěvníků
1.	Velikonoce na hradě Hukvaldy	27. 3. - 28. 3.	2 650
2.	Čarodějnice na hukvaldském hradě	30. 4.	1 365
3.	Májové setkání šermířů na hradě Hukvaldy	1. 5.	1 120
4.	Hrnčířský jarmark s ukázkami řemeslné výroby	7. 5.	1 005
5.	Slavnostní otevření hradu Hukvaldy v nové sezóně s překvapením	14. 5.	445
6.	Kovářské řemeslo známé neznámé	21. 5.	989
7.	Dětský den – z pohádky do pohádky	4. 6.	670
8.	Hukvaldské hradní grilování	11. 6.	422
9.	Sokolnický den	18. 6.	659
10.	Mezinárodní hudební festival Janáčkovy Hukvaldy Slavnostní zahájení a komorní koncert	25. 6.	Smlouva o výpůjčce
11.	Mezinárodní hudební festival Janáčkovy Hukvaldy Cimbál jak ho neznáme	29. 6.	Smlouva o výpůjčce
12.	Strašidla na hradě – večerní prohlídka	2. 7.	650
13.	Cimbálem k dobré náladě	9. 7.	518
14.	Vaření na hradě	16. 7.	353
15.	Šermování na hradě - ukázky soubojů	23. 7.	625
16.	Hudba na hradě	30. 7.	639
17.	Ohňová show a vystoupení rytířů	6.8.2016	754
18.	Rytířské souboje na hradě	13.8.2016	739
19.	Hvězdy srpnové noci – pozorování oblohy s večerním grilováním	20. 8.	725

20.	Strašidla	27. 8.	1 585
21.	Vinobraní s cimbálovou muzikou	10. 9.	518
22.	Ukázky historického šermu	24. 9.	597
23.	Ondřejská pouť na hradě Hukvaldy	27. 11.	odhad 4 000
Celkem návštěvnost na akcích			21 028

V následujícím přehledu jsou uvedeny jednotlivé akce a jejich stručná anotace:

27. 3. – 28. 3. 2016 Velikonoce na hradě Hukvaldy

První akce na hradě proběhla po oba dva dny za krásného slunečného počasí. Pletení pomlázek, zdobení perníčků, stánkový prodej.





30. 4. 2016 Čarodějnice na hukvaldském hradě

Na akci vystoupila jedna skupina historického šermu ve dvou vstupech, jeden vstup byl s čarodějnicí. Součástí akce bylo po celou dobu konání dobové ležení a ukázky zbraní a zbroje, kde si mohli návštěvníci zbraně a zbroj vyzkoušet. Šerm: „V tom roce pitomém“, „Braši na hradě straší“. Vyhlášení nejhezčí čarodějnice s odměnou pro první tři.



1.5.2016 Májové setkání šermířů na hradě Hukvaldy

Na akci vystoupily skupiny historického šermu v šesti vstupech a součástí akce bylo po celý den dobové ležení a ukázky historických zbraní. Šerm – VALMONT – V tom roce pitomém, Šerm – ALLEGROS – Pepouš, Šerm – CORDIALLO – Balada o loupežníku Pižlovi, Šerm – VALMONT – Orbek, Šerm – ALLEGROS – Loupežnická, Šerm – CORDIALLO – Piráti.

Malý hrnčířský jarmark s předváděním práce na hrnčířském kruhu.



14. 5. 2016 Slavnostní otevření hradu Hukvaldy v nové sezóně s překvapením

Na akci vystoupily dvě skupiny historického šermu. Součástí akce byl hodinový program z doby Karla IV, ve kterém lidé shlédli představení o příchodu Karla IV. do Čech, vystoupení bylo doplněné množstvím soubojů a hromadných potyček. Po dobu celé akce bylo na hradě ležení z dob Karla IV. Návštěvníci si mohli zbraně a zbroje vyzkoušet, pro děti byl připraven kejklířský workshop v podání kejklíře Čendy. Děti si mohly vyzkoušet různé kejklířské dovednosti.

Večer se konal slavnostní koncert písničkáře Jaromíra Nohavici.

21. 5. 2016 Kovářské řemeslo známé neznámé

V tento den představila SOŠ Frýdek – Místek, p. o., ukázky některých řemesel, které vyučuje.

Návštěvníci mohli vidět kovářskou výheň s ukázkami kovářských prací, ukázkou lesnického řemesla s motorovou pilou – kleštění kmenů a ukázky zahradnického řemesla – květinové vazby včetně aranžování.



4. 6. 2016 Dětský den – z pohádky do pohádky

Na akci vystoupila skupina historického šermu ve třech vstupech. Vystoupení byla zaměřena, tak aby se bavily hlavně děti. Program byl doplněn po celý den soutěžemi pro děti, každé z dětí bylo odměněno sladkostí. Vystoupil také První brušperský anglicko-český divadelní spolek Lodyha se svými pohádkami hranými v jazyce českém a anglickém.

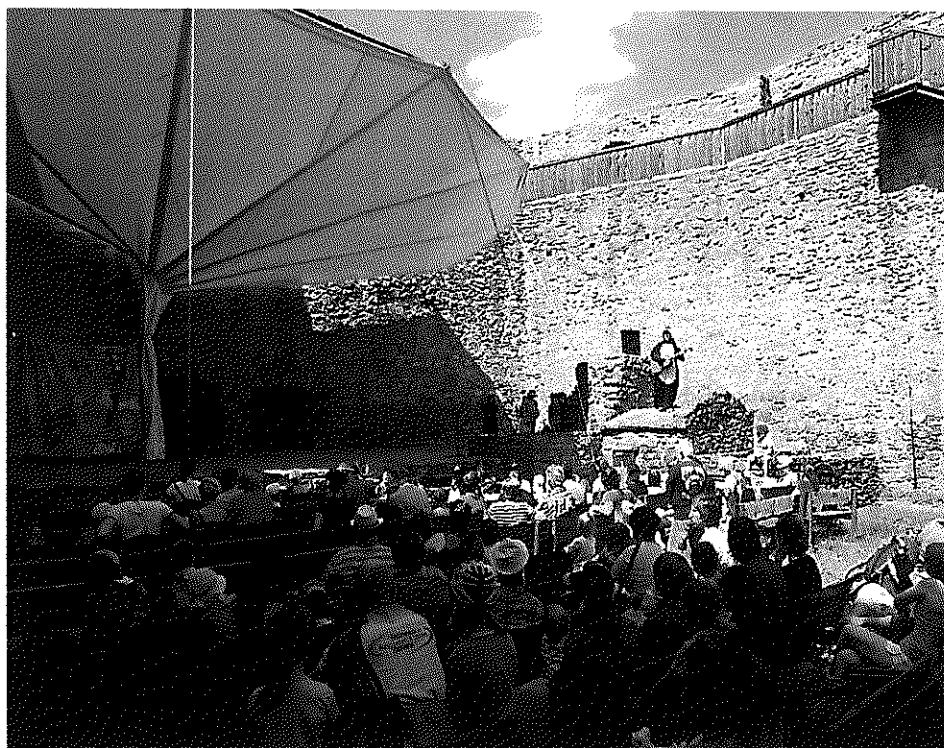

11. 6. 2016 Hukvaldské hradní grilování

Grilované speciality na ohni, šerm, tanec, dobová hudba.

Šermířské vstupy byly rozděleny do tří bloků. Součástí akce bylo po celou dobu konání dobové ležení a ukázky zbraní a zbroje, kde si mohli návštěvníci zbraně a zbroj vyzkoušet, dále k dobré náladě - hudba, tanec a šerm. Program se uskutečnil v hradní mottě a dobové ležení bylo na ploše před kaplí.

18. 6. 2016 Sokolnický den

Na akci vystoupil sokolník s 12 dravci. Dravci byli vystaveni a lidé se s nimi mohli fotit nebo zkusit podržet na ruce. Sokolník vystoupil ve 4 vstupech o délce 30 – 45 minut. Tyto vstupy zahrnovaly představení dravců, ukázky příletů a přílety dětem na ruku.



25. 6. 2016 **Mezinárodní hudební festival Janáčkovy Hukvaldy**
29. 6. 2016

Mezinárodní hudební festival Janáčkovy Hukvaldy – festival vážné hudby, byl v roce 2016 stejně jako jiná léta zařazen mezi hudební a turistické atrakce regionu s podporou Moravskoslezského kraje.

V překrásném prostředí hukvaldského hradu a hukvaldské obory se každoročně rozeznívají tóny Mezinárodního hudebního festivalu Janáčkovy Hukvaldy, festivalu, který vznikl v roce 1994 u příležitosti 140. výročí narození významného hudebního skladatele a hukvaldského rodáka Leoše Janáčka.

Od prvního ročníku tohoto festivalu až do současnosti pořadatelé ne náhodou zahájení festivalu směřovali vždy na hukvaldský hrad. Leoš Janáček zde býval častým hostem. Zde získával inspiraci, zde tvořil a zde také odpočíval. I v roce 2016 (25. 6. 2016) proběhlo zahájení festivalu na hradě Hukvaldy včetně zahajovacího koncertu. Další festivalová akce se uskutečnila 29. 6. 2016 (Cimbál jak ho neznáme). Obě dvě akce byly součástí hlavní programové nabídky pro rok 2016.

Pořadatel: Janáčkovy Hukvaldy, z. s.

2. 7. 2016 Strašidla na hradě – večerní prohlídka

Velké setkání všech druhů strašidel na potemnělém hradě.

Na akci se uskutečnil doprovodný program s vystoupením kejklíře a šermu, zakončený ohňovým vystoupením.

9. 7. 2016 Cimbálem k dobré náladě

Tento den byl určen jako pohodový a klidný den prožitý na hradě Hukvaldy bez řinčení zbraní a hořících ohňů. Vystoupila cimbálová muzika SLEZAN.



16. 7. 2016 Vaření na hradě

Akce byla určena pro přátele dobrého jídla a dobrého pití.

Po dobu akce "Vaření na hradě" nebo grilování byla nabídka obohacena: grilovaný pstruh, grilovaná šunková kýta, grilovaná krkovička, grilovaná klobása (tmavá, bílá), grilovaný kuřecí stehenní steak (všechna masa jsou připravována na dubových třískách), grilovaná zelenina, grilovaný hermelín, grilovaný hradní balíček (kuřecí maso, brambory, koření, česnek a cibule v alobalu).

23. 7. 2016

Šermování na hradě - ukázky soubojů

Na akci vystoupila jedna skupina historického šermu ve čtyřech vstupech. Součástí akce bylo po celou dobu konání dobové ležení, ukázky zbraní a zbroje, kde si mohli návštěvníci zbraně a zbroj vyzkoušet.



30. 7. 2016

Hudba na hradě

Koncert ve třech vstupech v 11.00, ve 13.00 a v 15.00 hod., Program: 1. Vstup: W. A. Mozart – Andante in C, L. Janáček – Ej Lásko, láska, J. S. Bach – Chorální předehra in Es, Ch. F. Gounod – Ave Maria, G. Puccini – Arie Masetty. 2. Vstup: G. Verdi – arie židů, P. Nesit – Ondřejnica, V. Monti – Montiho čardáš, G. Bizet – Habanera, Toreadore, L. v. Beethoven – Marcia alla turca. 3. Vstup: Vlasy mala sivé, Žalo dievča, E. Satie – Gymnopédies no. 1, F. Schubert – Zastaveníčko, A. Dvořák – Humoreska, E. Grieg – „ráno“ ze suity Peer Gynt .

6. 8. 2016

Ohňová show a vystoupení rytířů

Celodenní akce s šermířskými a kejklířskými vystoupeními, doplněné o sokolnické ukázky a dobovou hudbu. Po celou akci byla na hradě dobová ležení a výstavy zbraní. Ve večerním programu se uskutečnila ohňová show, kejklířská vystoupení s prapory a ohni a také šermířské představení s ohni. Celodenní program od 10.15 hod do 23.30 hod.

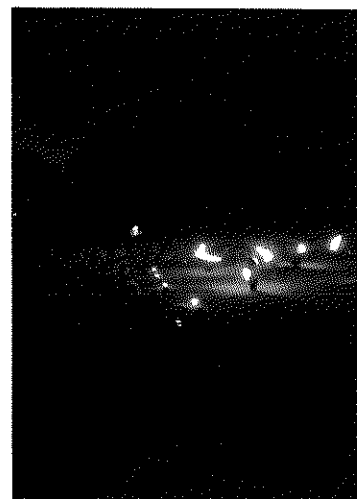

23. 7. 2016 Šermování na hradě - ukázky souborů

Na akci vystoupila jedna skupina historického šermu ve čtyřech vstupech. Součástí akce bylo po celou dobu konání dobové ležení, ukázky zbraní a zbroje, kde si mohli návštěvníci zbraně a zbroj vyzkoušet.



30. 7. 2016 Hudba na hradě

Koncert ve třech vstupech v 11.00, ve 13.00 a v 15.00 hod., Program: 1. vstup: W. A. Mozart – Andante in C, L. Janáček – Ej Lásko, lásko, J. S. Bach – Chorální předehra in Es, Ch. F. Gounod – Ave Maria, G. Puccini – Arie Musetty. 2. vstup: G. Verdi – arie židů, P. Nesit – Ondřejnica, V. Monti – Montiho čardáš, G. Bizet – Habanera, Toreadore, L. v. Beethoven – Marcia alla turca. 3. vstup: Vlasy mala sivé, Žalo děvča, E. Satie – Gymnopédies no. 1, F. Schubert – Zastaveníčko, A. Dvořák – Humoreska, E. Grieg – „ráno“ ze suity Peer Gynt.

6. 8. 2016 Ohňová show a vystoupení rytířů

Celodenní akce s šermířskými a kejklířskými vystoupeními, doplněné o sokolnické ukázky a dobovou hudbu. Po celou akci byla na hradě dobová ležení a výstavy zbraní. Ve večerním programu se uskutečnila ohňová show, kejklířská vystoupení s prapory a ohni a také šermířské představení s ohni. Celodenní program od 10.15 hod do 23.30 hod.

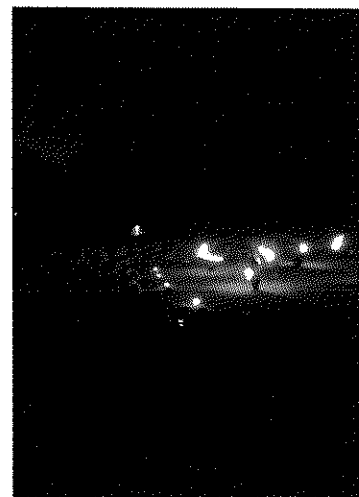

13. 8. 2016 Rytířské souboje na hradě

Na akci vystoupila jedna skupina historického šermu ve čtyřech vstupech. Součástí akce bylo po celou dobu konání dobové ležení a ukázky zbraní a zbroje, kde si mohli návštěvníci zbraně a zbroj vyzkoušet.

20. 8. 2016 Hvězdy srpnové noci – pozorování oblohy s večerním grilováním

Hrad byl večer otevřen od 19.00 hod., pozorování oblohy proběhlo od 21.00 do 23.00 hod. Dalekohledy bylo možno zvečera pozorovat planety Mars a Saturn, Saturnovy prstence a bylo vidět pět nejjasnějších měsíců. Poté bylo možno vidět Mléčnou dráhu, která je v létě nejlépe viditelná a je velmi krásná, jasné kulové i otevřené hvězdokupy, barevné dvojhvězdy a úžasné planetární mlhoviny. To vše doplnili zajímavými informacemi zkušený pozorovatelé z TU VŠB Ostrava.

27. 8. 2016 Strašidla

Na hradě bylo zřízeno 9 stanovišť se strašidly + 8 volně pobíhajících strašidel. Tato stanoviště byla rozmístěná po hradě a návštěvníci si je mohli volně procházet po celou dobu akce. Na akci se uskutečnil i doprovodný program s vystoupením kejklíře a šermem, zakončený ohňovým vystoupením.

10. 9. 2016 Vinobraní s cimbálovou muzikou

V návštěvní době se u hradního občerstvení prodávaly různé druhy vín k ochutnávkám, prodávalo se hroznové víno, burčák a k tomu všemu i grilovaná jídla dle denní nabídky. K poslechu zahrála Cimbálová muzika Slezan.

24. 9. 2016 Ukázky historického šermu

Na akci vystoupila jedna skupina historického šermu ve čtyřech vstupech. Součástí akce bylo po celou dobu konání dobové ležení a ukázky zbraní a zbroje, které si mohli návštěvníci vyzkoušet.

Tradiční setkávání známých a přátel na hradě Hukvaldy v závěru roku u příležitosti konání Ondřejské pouti.

Pouť na hradě Hukvaldy byla zařazena do programové nabídky jako tradiční, každoročně se opakující poslední akce v roce na hradě Hukvaldy ve spolupráci s Římskokatolickou farností Rychaltice. Každoročně je na hradě v hradní kapli sloužena mše sv. a součástí tohoto náboženského obřadu je hudební doprovod fryčovické dechovky, která k poslechu hraje i po mši ve venkovních prostorech.



Spolupráce s médii

Muzeum spolupracuje s regionálními televizemi i celostátními televizemi i rozhlasovými stanicemi na propagaci všech výstav a akcí, pravidelně jsou zasílány pozvánky a tiskové zprávy do tiskovin. Zasíláme podklady pro články v regionálním tisku.

Z každé výstavy jsou zpracovány reportáže TV Polar. Úsek spravuje oficiální internetové stránky muzea, účet na sociálních sítích facebook a twitter. V roce 2016 probíhala celoroční propagační kampaň s Radiem Čas.

Spolupráce s TV NOE. Tato televize si pronajala hrad Hukvaldy do krátkodobého pronájmu za účelem filmařských prací včetně zázemí hradu při natáčení hraných scén doku dramatu o svaté Anežce české.

Pravidelně inzerujeme na stránkách Czechtourism kudyznudy.cz. Spolupracujeme s Českým rozhlasem - stanicí Ostrava na pořadech s regionální tematikou.

C. Rozbor hospodaření příspěvkové organizace

1. Náklady, výnosy a výsledek hospodaření, návrh na rozdělení zlepšeného výsledku hospodaření

Celkové náklady na činnost organizace v roce 2016 činily 33.335 tis. Kč, výnosy 33.396 tis. Kč, z toho náklady v doplňkové činnosti činily 195 tis. Kč, výnosy v doplňkové činnosti 259 tis. Kč.

Výsledek hospodaření v hlavní činnosti činil: - 6.894,37 Kč, v doplňkové pak +67.874,93 Kč, celkem tedy 60.890,56 Kč.

Zlepšený výsledek hospodaření za rok 2016 v celkové výši 60.890,56 Kč navrhuje organizace v plné výši převést do Rezervního fondu.

2. Čerpání účelových dotací ve členění dle jednotlivých poskytovatelů

	Závazný ukazatel po úpravě v tis. Kč	Poskytnuto v tis. Kč	Čerpání v %
Příspěvek na provoz celkem:	33.197	29.023	
• Příspěvek na provoz (Neinvestiční příspěvek na provoz bez finančního vypořádání)	21.658	21.658	100%
• Neinvestiční příspěvek na provoz s finančním vypořádáním účelově určený na krytí odpisů dlouhodobého hmotného a nehmotného majetku	542	542	100%
• Příspěvek na provoz s účelově určený účelově určený - na akci „Oprava střechy věže zámku“	3.550	3550	100%
• Průtoková neinvestiční dotace určená na obnovu kulturní památky zámek č.p. 1264	1.207	1.207	100%
• Příspěvek na provoz účelově určený - na akci „Statické zajištění jižního a jihovýchodního křídla	1.800	1.796	99,8%

zámku"			
<ul style="list-style-type: none"> • Příspěvek na provoz s účelově určený - na akci „Výměna dlažby na I. nádvoří zámku" 	4.170	0	0%
<ul style="list-style-type: none"> • Neinvestiční příspěvek na provoz s finančním vypořádáním účelově určený - na akci „Restaurování textilu ze sbírek muzea Beskyd" 	80	80	100%
<ul style="list-style-type: none"> • Neinvestiční příspěvek na provoz s finančním vypořádáním účelově určený - na akci „Zkvalitnění sbírkového fondu obratlovců" 	90	90	100%
<ul style="list-style-type: none"> • Neinvestiční příspěvek na provoz s finančním vypořádáním účelově určený - na akci „Putovní výstava věnovaná odborné práci muzeí" 	100	100	100%

3. Mzdové náklady, průměrný plat, uskutečněné zahraniční pracovní cesty

Osobní náklady celkem	14.086 tis Kč
V tom:	
Mzdové náklady celkem	9.584 tis. Kč
Ostatní platby za provedenou práci	662 tis. Kč
Náhrady za dočasnou pracovní neschopnost	48 tis. Kč
Zákonné sociální a zdravotní pojištění	3.373 tis. Kč
Povinné úrazové pojištění	27 tis. Kč
Zákonné sociální náklady	392 tis. Kč

Počet zaměstnanců	39,9
Průměrný plat	20.918

V rámci odborné spolupráce bylo uzavřeno 73 Dohod o provedení práce a 12 zaměstnanců pracovalo na základě Dohod o pracovní činnosti. Celková hodnota odměn z dohod činila 662 tis. Kč. Osobní náklady byly financovány z příspěvku na provoz od zřizovatele. Mzdové náklady v doplňkové činnosti byly realizovány v souladu s vnitřní směrnicí. Závazný ukazatel – podíl mimotarifních složek platu k platovým tarifům ve výši 25% byl v organizaci dodržen.

Zaměstnanci v rámci dalšího odborného růstu a vzdělávání absolvovali řadu konferencí, seminářů, pravidelná školení BOZP a PO, odborné semináře jednotlivých komisí Asociace muzeí a galerií České republiky, o.s. a také odborné kurzy.

- Byly uskutečněny zahraniční pracovní cesty, spojené zejména s přípravou projektů v rámci programu INTERREG mezi Muzeem Beskyd ve spolupráci s Povážským muzeem v Žilině, Žilinským samosprávným krajem, Moravskoslezským krajem („Každá historie si zaslouží svůj prostor“) a mezi Muzeem Beskyd „Múzea 21. storočia – príbeh kultúrneho a prírodného dedičstva“ a Městem Liptovský Mikuláš :

Termín	Účel	Země	Počet zahraničních pracovních cest
31. 7. 2016 13.9.2016	„Každá historie si zaslouží svůj prostor“	Slovensko	4
5. 8. 2016 18. 8. 2016 24.10. 2016	„Múzea 21. storočia – príbeh kultúrneho a prírodného dedičstva“	Slovensko	8

Další pracovní cesty uskutečnili zaměstnanci Muzea Beskyd v souvislosti s přípravou výstav, realizací výstav a v souvislosti s další odbornou činností:

Termín	Účel	Země	Počet zahraničních pracovních cest
22. 2. 2016 23. 2. 2016 30. 3. 2016	Svoz exponátů, instalace výstavy „Za vůně kávy“, vernisáž výstavy, deinstalace výstavy	Slovensko	12

29. 8. 2016 6. 9. 2016 15. 11. 2016	Svoz exponátů, odvoz exponátů k výstavě „Mezinárodní trienále řezbářů“	Polsko Slovensko	4
18. 8. 2016	Exkurzia – Ochrana a obnova území NATURA 2000	Slovensko	1

4. Komentář k přehledu o plnění plánu hospodaření

Organizace hospodařila v souladu s plánem činnosti i schváleným finančním plánem pro rok 2016. Změny oproti schválenému finančnímu plánu vznikly jednak v souvislosti s dalším rozvojem činnosti organizace i v souvislosti s událostmi v průběhu roku 2016, konkrétně:

- Položka „Prodané zboží“ má přímou souvislost s „Výnosy z prodaného zboží“, kdy s nárůstem výnosů dochází také k nárůstu nákladů s tím spojených. V roce 2016 jsme dále doplnili sortiment trvale prodáváného zboží i časově omezeného prodeje zboží (v rámci doplňkové činnosti). Na růstu výnosů se podílel i prodej zboží na pobočce hrad Hukvaldy.
- Díky získání průtokové neinvestiční dotace z programu regenerace městských památkových zón ve výši 1.207 tis. Kč došlo k úpravě plánu ve prospěch nákladových položek určených na nákup drobného dlouhodobého majetku a materiálu a některých služeb.
- Nedošlo k realizaci akce „Výměna dlažby na I. nádvoří frýdeckého zámku“, neboť v případě realizace projektu „Revitalizace zámku ve Frýdku, včetně obnovy expozic“ by v případě realizace tohoto projektu bylo nutno znovu rozebrat nově položenou dlažbu a také by mohlo dojít k jejímu poškození vlivem stavebních prací v prostorách 1. nádvoří.
- Bylo zaúčtováno krytí opravy opěrné zdi zámeckého parku po pádu silné větve stromu.
- Zvýšena spotřeba k účtu „Náklady z drobného dlouhodobého majetku“, kdy bylo potřeba dovybavit pobočku hrad Hukvaldy a pokračovat ve výměně zastaralého vybavení. Pokračovali jsme ve výměně nevyhovujících počítačů a tiskáren i ve vybavení jednotlivých depozitářů i odborných pracovišť.
- Výnosy z prodeje služeb vznikly v souvislosti s dalším rozvojem činnosti organizace, došlo zejména k většímu výnosu ze vstupného na pobočce hrad Hukvaldy.

Shrnutí: Celkový plán nákladů i výnosů byl dodržen, výkyvy v jednotlivých nákladových či výnosových položkách vznikly operativním vyhodnocováním plánu a přesuny v průběhu kalendářního roku.

5. Péče o spravovaný majetek

K 31. 12.2016 spravovalo Muzeum Beskyd Hmotný i Nehmotný majetek v hodnotě **126.492 tis. Kč (brutto)**. V roce 2016 byl **pořízen** nový **DDHM a DDNM**

v hodnotě **1.292 tis. Kč** (počítače, vysoušeče, různé vybavení pro pracoviště). Naopak byl **vyřazen** nepotřebný, neopravitelný **DHM** a **DDHM**.

V **nedokončeném** pořizovaném DHM zůstala do dalších let projektová dokumentace „Rekonstrukce a obnova hradu Hukvaldy“ v hodnotě 88 tis. Kč a projekt „Čistička odpadních vod-III. etapa.“ v hodnotě 16 tis. Kč, příprava nové expozice „Beskydy, příroda a lidé“ v hodnotě 1.254 tis. Kč, „Stabilizace východního nároží paláce HH“ v hodnotě 164 tis Kč, „Stabilizace severovýchodní zdi hradního paláce“ v hodnotě 114 tis. Kč, „Sanace severovýchodní zdi u II. brány Hradu Hukvaldy“ v hodnotě 38 tis. Kč a „Vytápění v knihovně“ v hodnotě 35 tis. Kč. Dále vyla v roce 2016 připravena projektová dokumentace pro stavební povolení na akci „Rekonstrukce depozitáře Muzea Beskyd“, jež v případě získání dotačních prostředků bude realizována v rámci projektu „Múzea 21. storočia – príbeh kultúrneho a prírodného dedičstva“

Náklady na **Opravy a udržování** dosáhly za rok 2016 výše 11.180 tis. Kč. Byly realizovány náročné stavební práce, zejména „Oprava střechy věže zámku“, na kterou byly vyčleněny účelové prostředky zřizovatele a navazující akce „Oprava fasády zámku a části fasády zámku“, která byla realizována s podporou Ministerstva kultury (Program regenerace městských památkových zón). Další významnou stavební akci realizovanou za podpory MSK bylo „Statické zajištění jižního a jihovýchodního křídla zámku“. Naopak nedošlo k výměně dlažby na nádvoří zámku z důvodu přípravy akce „Revitalizace zámku ve Frýdku, včetně obnovy expozic“, která se stavebně týká 1. Zámeckého nádvoří. **Na frýdeckém zámku** byly dále realizovány běžné opravy a udržování (malování, natírání, elektro a instalatérské opravy, čištění okapů atd.). Dále byla realizována „Oprava dlažby a opěrné zdi zámeckého parku.

Na hradě Hukvaldy, byly realizovány dozdivky hradebního zdiva, provedena oprava pokladny hradu, pobočka byla dovybavena kamerovým systémem, byla provedena výměna elektrického zabezpečovacího systému, provedeny další udržovací práce. Rovněž byla provedena oprava „deštníku“ motty.

V souladu se zákonem, vnitřní směrnici, příkazem ředitele a plánem inventur byla provedena inventarizace majetku zachyceného v účetnictví k 31. 12. 2016. Nebyly zjištěny rozdíly.

U vybraného majetku budou nedostatky řešeny ve lhůtě dané směrnici o správě sbírek a zákonem č. 122/2000 Sb.

V roce 2016 došlo k pojistné události – za silného větru došlo k pádu silné větve červenolistého buku a poškození opěrné zdi zámeckého parku.

Celkové příjmy z pronájmů v roce 2016 činily 378 tis. Kč, z toho dlouhodobé pronájmy 120 tis. Kč, Prostřednictvím krátkodobých pronájmů získalo Muzeum Beskyd prostředky ve výši 240 tis. Kč, z pronájmu věcí movitých (doplňková činnost) pak 18 tis. Kč.

6. Vyhodnocení přínosu doplňkové činnosti

Druh doplňkové	Výnosy v tis.	Náklady v tis. Kč	Výsledek
----------------	---------------	-------------------	----------

činnosti (dle zřizovací listiny)	Kč		hospodaření v tis. Kč
Pronájem předmětů a věcí	17,64	2,28	15,36
Nákup zboží za účelem dalšího prodeje	240,66	188,29	52,37
Kopírovací služby	0,31	0,16	0,14
CELKEM	258,61	190,73	67,88

Pronájem předmětů a věcí – jedná se o pronájem věcí movitých. Výnos je závislý především na poptávce.

Nákup zboží a služeb za účelem dalšího prodeje – jedná se o zboží, které je převzato do prodeje trvale nebo dočasně na základě inominátních smluv (následně vyúčtováno vždy k 31.12.)

Kopírovací služby – v souvislosti s rozvojem mobilních aplikací je výnos z tohoto druhu doplňkové činnosti minimální, pro některé klienty je však stále žádoucí.

7. Peněžní fondy

Za rok 2016 byla tvorba i čerpání **peněžních fondů** provedena v souladu s plánem.

Název fondu	Stav v tis. Kč k 1. 1. 2016	Stav v tis. Kč k 31. 12. 2016
Fond investic	2.892	3.158
FKSP	119	144
Rezervní fond	2.951	2.951
Fond odměn	800	800

Prostředky investičního fondu byly použity na aktualizaci projektových dokumentací „Stabilizace východního nároží paláce“ a „Sanace II. hradní brány Hradu Hukvaldy“ a tvorbu nové dokumentace „Rekonstrukce depozitáře Muzea Beskyd“ pro program INTERREG.

Prostředky Fondu kulturních a sociálních služeb byly použity především pro stravování zaměstnanců.

Rezervní fond organizace byl navýšen ze zlepšeného výsledku hospodaření.

8. Pohledávky

K 31. 12. 2016 byla celková výše **pohledávek 705 tis. Kč.**

Pohledávky vyplývají z běžného obchodního styku a tvoří je zejména: pohledávky za odběrateli (45 tis. Kč), poskytnuté zálohy (363 tis. Kč), náklady příštích období 60 tis. Kč, zálohy na daň z příjmu ve výši 140 tis. Kč, dohadné účty aktivní (81 tis. Kč), ostatní krátkodobé pohledávky (ve výši 13 tis. Kč).

Pohledávky byly většinou vyrovnány v příslušných termínech roku 2017.

Muzeum Beskyd eviduje 1 pohledávku starší 1 roku ve výši 7 tis. Kč.

9. Závazky

K 31. 12. 2016 byla celková výše **závazků 2.806 tis. Kč**. Závazky vyplývají z běžného obchodního styku, ze závazků vůči dodavatelům, zaměstnancům, z odvodů vůči státu a zdravotním pojišťovnám.

Závazky vůči dodavatelům tvoří zejména neuhrazené závazky z přelomu roku, splatné v roce 2017 ve výši 1.428 tis. Kč, závazky vůči zaměstnancům činily 744 tis. Kč, závazky vůči orgánům finanční správy 106 tis. Kč.

Výnosy příštích období v roce 2016 činily 34 tis. Kč (zejména zápisné na období 2016-2017).

Závazky vůči zaměstnancům, závazky ze sociálního a zdravotního pojištění, daně ze závislé činnosti, a závazky vůči dodavatelům byly převážně vyrovnány v průběhu měsíce ledna 2017.

D. Výsledky kontrol

V roce 2016 nebyly organizaci provedeny kontroly.

E. Vyhodnocení plnění povinného podílu

Povinný podíl zaměstnanců se zdravotním postižením, které Muzeum Beskyd Frýdek-Místek, příspěvková organizace činil v roce 2016 -1,54 zaměstnanců. Muzeum Beskyd splnilo tuto povinnost zaměstnáváním osob se zdravotním postižením.

F. Poskytování informací podle zákona č. 106/1999 Sb.

V roce 2016 nebyly poskytnuty žádné informace podle zákona č. 106/1999 Sb.

G. Informace o termínu a způsobu seznámení zaměstnanců příspěvkové organizace se zprávou o činnosti.

Vedoucí zaměstnanci budou seznámeni se zprávou o činnosti na poradě vedení v dubnu 2017. Povinností vedoucích zaměstnanců je seznámit své přímé podřízené s úplným zněním zprávy o činnosti a zaměstnanci stvrzují seznámení se zprávou o činnosti svými podpisy. Vyhotovení Závěrečné zprávy je k dispozici všem zaměstnancům na sekretariátu ředitele. Na žádost zaměstnanců je možno Zprávu o činnosti zaslat též elektronicky.