

Muzeum Beskyd Frýdek-Místek,
příspěvková organizace
Hluboká 66, 738 01 Frýdek-Místek
IČ: 095630

Zpráva o činnosti a plnění úkolů příspěvkové organizace za rok 2015

Frýdek-Místek, 15. března 2016

**Mgr. Stanislav Hrabovský
Ing. Marcela Havelková**

OBSAH

A.	Základní údaje o organizaci	3
B.	Vyhodnocení plnění úkolů, pro které byla příspěvková organizace zřízena, včetně doplňkové činnosti	7
	Akce mimořádného významu	9
	Sbírky a sbírkotvorná činnost	10
	Studijní knihovna	12
	Výstavy	14
	Výzkumné a dokumentační úkoly	26
	Publikační činnost	30
	Aktivní účast na konferencích a workshopech	34
	Vzdělávací a kulturně výchovné akce	36
	• Přednášky a vycházky pro veřejnost	36
	• Lekce v muzeu	41
	• Lekce ve škole	45
	• Vycházky a exkurze pro žáky a studenty aneb Muzeum na kolečkách	48
	• Studijní výstavy k muzejním lekcím	49
	• Senioregymnázium a Seniorský klub	52
	• Ostatní akce pro veřejnost	55
C.	Rozbor hospodaření příspěvkové organizace	59
D.	Výsledky kontrol	64
E.	Vyhodnocení povinného podílu	65
F.	Poskytování informací podle zákona č. 106/1999 Sb.	65
G.	Informace o termínu a způsobu seznámení zaměstnanců příspěvkové organizace se zprávou o činnosti	65
	Tabulková část	
	Výkazy	

A. Základní údaje o organizaci

Název příspěvkové organizace, adresa, IČ, ředitel

Muzeum Beskyd Frýdek-Místek, příspěvková organizace
se sídlem Hluboká 66, 738 01 Frýdek-Místek
Spisová značka: Pr 906 vedená u Krajského soudu v Ostravě
IČ: 00095630
ředitel: Mgr. Stanislav Hrabovský

Základní údaje, historie vývoje příspěvkové organizace

Organizace byla zřízena jako příspěvková organizace ONV ve Frýdku-Místku v roce 1964 pod názvem „Vlastivědný ústav ve Frýdku-Místku“ se sídlem v objektu zámku ve Frýdku-Místku. V roce 1978 změněn název na „Okresní vlastivědné muzeum ve Frýdku-Místku“. 2. 4. 1991 sloučením příspěvkových organizací „Beskydský kulturní fond ve Frýdku-Místku“ a „Okresní vlastivědné muzeum ve Frýdku-Místku“ vzniklo „Muzeum Beskyd ve Frýdku-Místku“. 1. 12. 1998 přejmenováno na „Muzeum Beskyd Frýdek-Místek“. Na základě ustanovení § 2 odstavce 2 zákona č. 290/2002 Sb., o přechodu některých dalších věcí, práv a závazků České republiky na kraje a obce, občanská sdružení působící v oblasti tělovýchovy a sportu a o souvisejících změnách a o změně zákona č. 157/2000 Sb., o přechodu některých věcí, práv a závazků z majetku České republiky, ve znění zákona č. 10/2001 Sb. a zákona č. 20/1966 Sb., o péči a zdraví lidu, ve znění pozdějších předpisů, se stala dne 1. 1. 2003 příspěvkovou organizací Moravskoslezského kraje.



Úsek, funkce

k 31. 12. 2015

Vedení muzea

Ředitel muzea	1,00	
Statutární zástupce ředitele (zároveň Vedoucí úseku ekonomického)	1,00	

Sekretariát ředitele

Sekretářka, administrativní a spisový pracovník	1,00	
Investiční a dotační specialista	0,80	
Správce hradu Hukvaldy (pověřen vedením Úseku realizačního a provozního)	1,00	

Úsek ekonomický

Vedoucí ekonomického úseku (zároveň Statutární zástupce ředitele)		
Finanční referent - účetní	2,00	
Referent péče o hmotný majetek, hlavní pokladní	1,00	7,80

Úsek realizační a provozní

Vedoucí úseku	0,00	
Domovník	1,95	
Topič	0,30	
Technický pracovník	1,50	
Provozní elektrikář	0,50	
Uklízečka	3,00	7,25

Úsek marketingu, programu a vnějších vztahů

Vedoucí úseku (pracovník vztahů k veřejnosti)	1,00	
Technický pracovník pro výstavy	1,00	
Produkční pracovník + Seniorgymnázium	1,00	
Lektor odborných kursů	2,00	
Výtvarník - aranžér	1,00	
Průvodce, zároveň pověřen(a) vedením pracovní skupiny "Návštěvníkový provoz"	1,00	
Pokladní	1,00	
Průvodce (Zámek)	2,50	10,50

Úsek přírodovědný

Vedoucí úseku (správce sbírky)	1,00	
Správce sbírky	3,00	
Dokumentátor	1,00	5,00

Úsek společenskovední

Vedoucí úseku (správce sbírky)	1,00	
Správce sbírky	3,75	
Dokumentátor	1,00	
Knihovnice pověřená vedením Knihovny	1,00	6,75

Celkem	37,30	37,3
---------------	--------------	-------------

Organizační schéma

Příloha č. 2 ke směrnici Organizační
řád Muzea Beskyd Frýdek-Místek,
příspěvkové organizace, platnost od
31. 12. 2015

EKONOMICKÝ NÁMĚSTEK

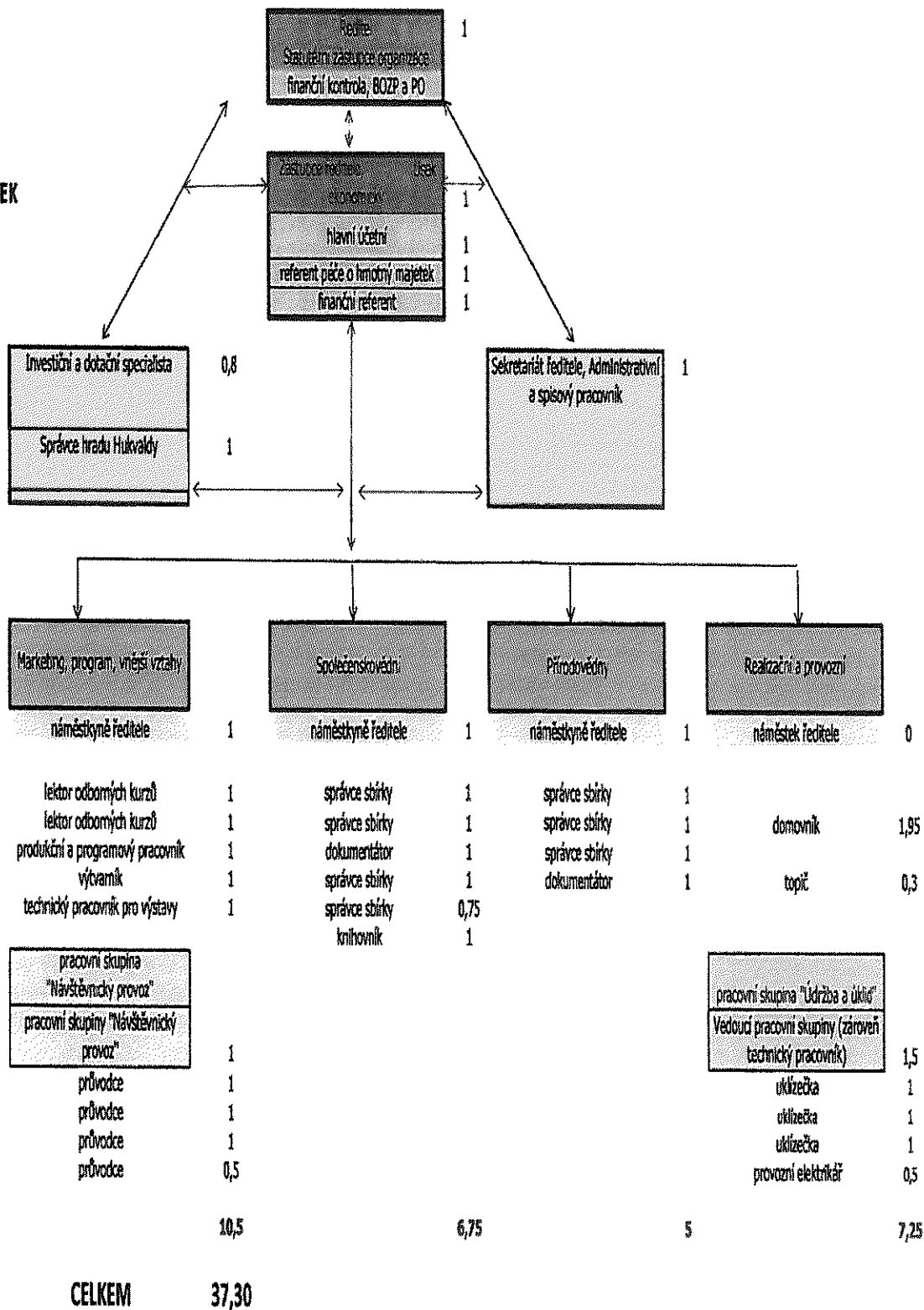

Hlavní účel:

- Organizace je odborným pracovištěm pro výkon muzejní práce. Je poskytovatelem standardizovaných veřejných služeb ve smyslu § 2 odst. 7 zákona č. 122/2000 Sb., o ochraně sbírek muzejní povahy a o změně některých dalších zákonů, ve znění pozdějších předpisů.
- V nezbytně potřebném počtu průběžně shromažďuje ve sbírkových fondech doklady o životě a přírodním bohatství regionu a vytváří tematické soubory předmětů sbírkových fondů.
- Při uskutečňování své činnosti úzce spolupracuje s odbornými a vědeckými institucemi, jejichž funkce a poslání odpovídají jeho vlastním předmětům činnosti.
- V přirozeném regionu Pobeskydí komplexně dokumentuje vývoj a stav přírody, společnosti a lidské práce, systematicky a na vědeckém základě vytváří, eviduje, odborně spravuje, zpracovává, ošetřuje, ochraňuje, bezpečně uchovává a prezentuje sbírky hmotných i nehmotných dokladů k dějinám přírody a společnosti, stejně jako vědeckou dokumentaci a soubory informací, jako výchozí pramen historického poznání.
- Hlavní účel, pro který je organizace zřízena, je realizován výkonem těchto činností:
 - a) vlastním výzkumem, přijímáním darů a nálezů, výměnami, převody a koupí získává starožitné předměty, dobové artefakty, přírodniny a doklady v rámci nabývání sbírkových předmětů
 - b) odborně zpracovává, ukládá a uchovává sbírky v odpovídajících prostorách (depozitářích), které jsou v souladu s odpovídajícími prováděcími předpisy chráněny před zcizením, poškozením nebo zneužitím v nich deponovaných předmětů
 - c) provádí systematický výzkum v oborech přírodních a společenských věd, shromážděné sbírkové fondy řádně ukládá a systematicky zpracovává
 - d) realizuje výstavy z vlastních, případně vypůjčených sbírkových fondů, a to samostatně nebo ve spolupráci s jinými právníky či fyzickými osobami
 - e) ve svých stálých i krátkodobě realizovaných expozicích podává obraz vývoje společnosti a přírody regionu s využitím vlastního sbírkového fondu,
 - f) odborně spravuje a doplňuje knižní fond studijní knihovny pro potřeby organizace i odborné veřejnosti
 - g) časopiseckou publikační činností prezentuje výsledky své odborné práce. Při významných příležitostech vázaných na historii regionu prezentuje tematicky související výsledky odborné práce muzea prostřednictvím vlastní publikační činnosti nebo publikační činnosti jiných subjektů
 - h) realizuje vzdělávací a kulturně výchovné akce pro obyvatele regionu
 - i) v souladu s platnými předpisy půjčuje jiným subjektům předměty ze své sbírky
 - j) umožňuje odborné studium deponovaných sbírkových předmětů s využitím metodické, vědecké a poradenské činnosti odborných pracovníků
 - k) poskytuje expertní služby v oboru ekologie krajiny, botaniky, hydrologie, zoologie, entomologie, historie, etnografie a souvisejících oborech
 - l) poskytuje poradenskou činnost v oblasti metodiky kronikářství měst a obcí regionu
 - m) dodavatelsky zajišťuje odborné ošetření preparací a konzervací sbírkových předmětů
 - n) ve shodě s vymezením obsahu činnosti zajišťuje účelné využívání objektů, ke kterým vykonává právo hospodaření nebo v nichž provozuje činnost na smluvním základě a dodavatelsky zajišťuje jejich potřebnou údržbu a rekonstrukce
 - o) nesponzorsky se podílí na činnosti odborných zájmových kroužků
 - p) zajišťuje ochranu, bezpečnost a údržbu objektů ve vlastní správě

- q) zajišťuje ochranu a bezpečnost movitých kulturních památek svěřených do správy organizace.

B. Vyhodnocení plnění úkolů, pro které byla příspěvková organizace zřízena, včetně doplňkové činnosti

Pobočky a úseky: počet, místo a určení, organizační struktura poboček

Pobočky

Hrad Hukvaldy - pobočka Muzea Beskyd Frýdek-Místek, příspěvkové organizace. Obec: Hukvaldy.

Objekt byl pronajat Fondu – Janáčkovy Hukvaldy, o. s. do 31. 12. 2015.

Úseky

V rámci Muzea Beskyd Frýdek-Místek, příspěvkové organizace, jsou k plnění úkolů, pro které byla organizace zřízena, vytvořeno 5 úseků:

- 1) Společenskovední;
- 2) Přírodovědný;
- 3) Marketing, program, vnější vztahy;
- 4) Ekonomický;
- 5) Realizační a provozní.

Činnosti jednotlivých poboček a úseků Muzea Beskyd Frýdek-Místek, příspěvkové organizace v průběhu hodnoceného období

Hrad Hukvaldy byl 15. 11. 1999 pronajat Fondu - Janáčkovy Hukvaldy, o. s. na dobu neurčitou. V průběhu roku 2014 došlo se souhlasem rady Moravskoslezského kraje ke změně trvání pronájmu, který bude ukončen k 31. 12. 2015 a od 1. 1. 2016 zabezpečuje provoz hradu Muzeum Beskyd Frýdek-Místek, příspěvková organizace.

Návštěvnost v roce 2015 činila dle údajů nájemce 57 535 návštěvníků.

Ve smlouvě o nájmu nebyla nájemci uložena povinnost předkládat pronajímateli plán činnosti na pobočce ani hodnocení jeho činnosti na pobočce.

Činnost organizace

Počet výstav celkem v rámci PO (i pokračující z předešlého období):	24
z toho převzaté výstavy	6
z toho počet nově otevřených výstav	22
Počet expozic celkem	4
z toho počet nově otevřených expozic	0
Doplňující kulturní akce – placené, neplacené	532

Návštěvnost expozic, výstav, akcí

	Počet expozic, výstav a akcí	Počet návštěvníků
Výstavy a expozice	28	46 642
Ostatní akce se vstupným	496	21 413
v tom studijní výstavy	9	2394
Ostatní akce volné vstupné	36	6 037
Knihovna	--	116

Stručná charakteristika návštěvníků

	Celkem návštěvnost	131 743
	Rozdělení návštěvníků	
	Muzeum Beskyd	74 208
	Hrad Hukvaldy	57 535

Oborové ukazatele

	Oborové ukazatele	
A) Sbírký (počty)	Sbírkových předmětů v CES (ev. čísel), z toho:	
	Přírůstky sbírek celkem	
	- přírůstky sbírek (nákup)	67
	- přírůstky sbírek (v Kč)	181.424,--
	- přírůstky sbírek (bezúplatný převod – dar, dědictví)	34
	- přírůstky sbírek (vlastní činnost)	16
	- konzervované a restaurované předměty (ks)	4 040
	- počet výpůjček jinému subjektu	33
	- počet výpůjček od jiného subjektu	9
B) Publikační činnost	Odborné texty (články)	
	Propagační články psané zaměstnancem PO	212
	Články v tisku týkající se PO	64
	Počet vydaných publikací, letáků....	64
C) Grantové projekty (nad 20 tis. Kč.)	Počet podaných přihlášek	0
	z toho počet úspěšných	0

Akce mimořádného významu

Muzeum Beskyd Frýdek-Místek uspořádalo v letošním roce ve dnech 17. 9. – 1. 11. již 8. mezinárodní trienále smaltu s cílem obnovit evropský až světový rozsah této akce. Pozvání přijali výtvarníci – smaltéři z České republiky, Německa, Francie, Rakouska, Ukrajiny a Japonska.

Záštitu nad pořádáním trienále smaltu převzal pan náměstek hejtmana Moravskoslezského kraje Ing. RSDr. Svatomír Recman.



Slavnostní zahájení vernisáže smaltérů

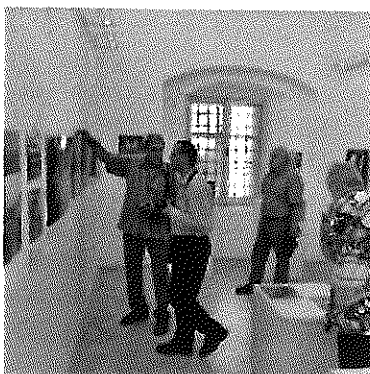

Ukázka práce japonských

Součástí akce byl Mezinárodní odborný seminář konaný dne 18. 9. 2015. Zazněly na něm tyto příspěvky:

Katalin Hollósy /Maďarsko/: *The different opinion artistic of the genre of enamel art in the world*

Mikhail Selishchev /Rusko/: *Современные тенденции развития эмали в европейской части России*

Karel Bogar /Česká republika/: *Hlavní přínos umělecké tvorby Petra Bednáře pro smalt*
Kyoko IIO: *Enamels in my heart*

Eva Kučerová-Landsbergrová /Česká republika/: *Chodím a sním (Walking and dreaming); Smalt/Kam to kráčím? (Enamel/ Where am i going?)*

Karel Bogar /Česká republika/: *Stručná připomínka tradice a hlavně vývoj uměleckého smaltu v letech 1999-2015*

Elżbieta Kuraj /Polsko/: *Współpraca pomiędzy Instytutem Sztuki Wydziału Artystycznego UŚ w Cieszynie a Pracownią Artystycznego Smaltu we Frydlancie n. Ostrawicą*

Olina Franco a Alexandra Horová /Česká republika/: *Velkoformátový smalt*

Antonín Gavlas /Česká republika/: *Barevné smalty aneb vzestup a pád průmyslového smaltu*

Tetyana Ilyina /Ukrajina/: *Enamel Art in Ukraine today*

Sbírky a sbírkotvorná činnost

Odbornou správou sbírek jsou pověřeny dva úseky – společenskovědní a přírodovědný.

Součástí sbírkového fondu společenskovědního úseku je v současné době Základní číselná řada nesoucí označení FM má přes 56 000 inventárních čísel, což představuje ca 115 000 položek.

Z důvodu základní orientace a přehlednosti jsou předměty rozděleny do několika tematických celků. Uplatňuje se zde snaha mít související předměty co nejbližší u sebe. Jedná se o tyto celky: archeologie, obrazy, grafika, umělecká řemesla a litina, řemesla, obchod, prapory, stuhy, nábytek, kartografie, militaria, literatura, pozůstalosti, rukopisy, písemný materiál, příležitostné tisky, pohlednice, staré tisky, hodiny, mince, pečetě, medaile, odznaky, divadlo, hudba, tanec, zvykosloví, plakáty, školství, spolky, technika, vybavení domácnosti, svítidla, keramika, sklo, textil, podmalby na skle, plastiky, kříže, modrotiskové formy, betlémy, hračky, zemědělství, nábytek.

Přírodovědný úsek spravuje rozsáhlou sbírku přírodnin, která je členěna na 5 podsbírek – geologie, botanika, mykologie, zoologie bezobratlých, zoologie obratlovců. Nejrozsáhlejší je podsběrka bezobratlých, v současnosti zahrnuje více jak 150 000 ks především z oboru entomologie a malakozologie.

Sbírkotvorná činnost

zapsáno do 1. evidence:

počet přírůstkových čísel	122
celkem kusů předmětů	5 297 ks
z toho: koupě	67 inv. č.
dar	28 inv. č.
vlastní činnost	4 inv. č.
převod	6 inv. č.
sběr	16 inv. č.
odúmrť	1 inv. č.
Rukopisy	91

zapsáno do 2. evidence:

počet inventárních čísel	1 493
negativy	25 inv. č.
diapozitivy	114 inv. č.
fotografie	1722 inv. č.

Práce se sbírkami:

čištění a základní konzervace předmětů (vlastní kapacitou)	2 525 ks
Konzervování + preparování	247 + 1 264 ks
restaurování	4 ks
inventarizace sbírek	11 872 inventárních čísel
fotografování sbírek	Textil a nově zapsané předměty ve fondu hračky a další dle potřeby, sbírkové předměty dlouhodobě zapůjčeny v Domaslavicích a v Kopřivnici, trojrozměrné předměty z pozůstalosti Ó. Lysohorského postprocessing
skenování sbírek	5 kartonů, tj. 1000 kusů
kontrola deponitárního režimu	1 x za měsíc, tj. 12 krát
badatelé	66
studentská praxe	0
nájmy	6 smluv/ 414 ks
výpůjčky mimo muzeum	33 smluv/ 3 516 sbírkových předmětů
výpůjčky z jiných institucí	9 smluv/ 252 předmětů
licence	13 smluv
inominátní smlouvy (konzervování, restaurování)	11 smluv/ 1 391 sbírkových předmětů

Výkaz práce knihovny 2015

	2014	I/2015	II/2015	1.pololetí	III/2015	IV/2015	2. pololetí	Celkem
Přír. čísla - časopisy	36 307	36 407	36 473	36 473	36 485	36 529	36 529	36 529
Přír. čísla - knihy	35 814	37 146	37 293	37 293	37 416	37 484	37 484	37 484
Celkem - bez úbytků	36 175	36 606	36 819	36 819	36 954	37 066	37 066	37 066
Úbytky - výřazeno	1 704	1 704	1 704	1 704	1 704	1 704	1 704	1 704
Stav fondu (celkem)	34 471	34 902	35 115	35 115	35 250	35 362	35 362	35 362
Přirůstky - knihy	324	331	147	478	123	68	191	669
Přirůstky - časopisy	248	100	66	166	12	44	56	222
Přirůstky - celkem	572	431	213	644	135	112	247	891
Zkatalogizováno - knihy	1 128	291	284	575	322	240	562	1 137
Počet titulů periodik (celkový)	541			558			569	569
Počet zapsaných čísel periodik	4 379			2 374			2 623	4 997
Celkem zkatalogizováno svazků knih	18 379			18 897			19 449	19 449
Opraveno, očištěno				154			257	411
Revize	-			-				-
Počet objednávek	38	18	18	36	13	13	26	62
Svazky	108	54	69	123	57	43	100	223
Časopisy koupě	80			80			81	81
Časopisy výměna, dar	48			48			48	48
Časopisy obecní zpravodaje	36			36			38	38
Časopisy celkem	164			164			167	167
Výpůjčky muzejních pracovníků	402	56	150	206	79	23	102	308
Výpůjčky badatelů	213	38	12	50	8	32	40	90

	2014	I/2015	II/2015	1. pololetí	III/2015	IV/2015	2. pololetí	Celkem
MVS - objednáno	52	25	5	30	12	13	25	55
MVS - dodáno	52	25	6	31	12	13	25	56
MVS z fondu knihovny	6	2	-	2	0	1	1	3
Výpůjčky celkem	673	121	168	289	99	68	167	456
Badatelé	38	11	2	13	3	8	11	24
Návštěvníci	105	27	18	45	26	21	47	92
Dotazy ve WWW katalogu	6 742	1 521	880	2 401	519	918	1 437	3 838
Poskytnuté kopie	402	179	24	203	8	64	72	275
Kroužková vazba	3	1	-	1			0	1
Knihy cena	72 581,10 Kč			39 238,50 Kč			60 220,00 Kč	99 458,50 Kč
Knihy náklady	68 307,05 Kč			36 101,00 Kč			58 895,50 Kč	94 996,50 Kč
Periodika náklady	48 611,00 Kč			31 689,00 Kč			17 542,69 Kč	49 231,69 Kč
Knihy + periodika náklady	116 918,05 Kč			67 790,00 Kč			49 231,69 Kč	144 228,19 Kč
Vazby	59 604,03 Kč			36 658,50 Kč			13 426,00 Kč	50 084,50 Kč
Náklady celkem	176 522,08 Kč			104 448,50 Kč				194 312,69 Kč

Výstavy

Na základě ročního plánu výstav pro rok 2015 byly ve výstavních síních frýdeckého zámku dle scénářů komisařů výstav instalovány a připraveny výtvarníky tyto výstavy:

Poř. číslo	Název výstavy	Termín roku 2015	Počet návštěvníků
1	Už je to tak vezeme do Bílé poslední vlak	10. 1. - 8. 3.	1724
2	Za vůní kávy	22. 1. - 31. 5.	3210
3	Stopa	5. 2. - 22. 3.	747
4	Moravskoslezský Manchester aneb pohled do textilní slávy města	9. 4. -21. 6.	3276
5	Zdeněk Telařík a Ján Ondráš	8. 4. - 30. 4.	186
6	Kouzelný svět sportu – fotografie Zdeňka Šrubaře	14. 4. - 30. 4.	114
7	II. světová válka	7. 5. - 31. 5.	766
8	Bezručův kraj	18. 5. - 30. 10.	593
9	Kde rostou naše endemity	4. 6. - 30. 8.	231
10	Svět z kostek	14. 6. - 25. 9.	7380
11	Eliška Servátková	18. 6. - 23. 8.	459
12	Antonín Gavlas – Geometrie světa	2. 7. - 6. 9.	239
13	Živé houby v muzeu	8. 9. - 13. 9.	514
14	8. mezinárodní trienále smaltu	17. 9. - 1. 11.	966
15	Doteky himalájského větru – fotografie Zdeňka Thomy	24. 9. - 15. 11.	358
16	Cesty Gymnázia Petra Bezruče	2. 10. - 1. 11.	88
17	Obrázky na skle malované	22. 10. - 31. 12.	3812
18	Katastrofy lidského těla	2. 11. - 8. 11.	800
19	Barvy Beskyd	3. 11. - 31. 12.	307
20	Panenko sběratelky Pavly Dobiškové	20. 11. - 31. 12.	4510
21	Ptáci na krmítku	10. 12. - 31. 12.	226
22	Ve světle baroka	17. 12. - 31. 12.	258

Mimo výstavní síně frýdeckého zámku připravila naše organizace následující výstavy:

Poř. číslo	Název výstavy	Termín roku 2015	Místo konání
1	Obrazy s Dušou	29. 4. - 12. 7.	Bytča
2	Už je to tak vezeme do Bílé poslední vlak	9. 6. - 7. 7.	Ostravice
3	Už je to tak vezeme do Bílé poslední vlak	12. 7. - 26. 7.	Staré Hamry
4	Za vůní kávy	11. 11. - 31. 12.	Vratimov
5	Jako vejce vejci	4. 6. -27. 9.	Český Těšín

V rámci lektorské činnosti bylo připraveno v Muzeu Beskyd Frýdek-Místek 9 studijních výstav, v nichž probíhaly lekce pro školy:

Poř. číslo	Název výstavy	Termín roku 2015	Počet návštěvníků
1	Pryskyřičník dovádívý – Trabant 601	29. 1. - 27. 2.	147
2	Zmizelé ulice a zákoutí ve Frýdku-Místku	2. 3. – 13.3.	70
3	Italské automobily	16. 3. - 29. 4.	248
4	Veselé velikonoce	30. 3. - 3. 4.	36
5	Masopustní maškary	1. 3. - 30. 4.	738
6	Strašidelná jeskyně aneb Z hlubin beskydské démonologie	23. 3. - 26. 4.	317
7	Písmohrátky	1. 6. - 30. 6.	275
8	Z očí v oči aneb jak se dělá umění	5. 5. - 25. 6.	127
9	Veselé vánoce přeje Ježíšek	16. 11. - 29. 12.	436

K výstavním účelům využívá Muzeum Beskyd Frýdek-Místek prostor bývalé prodejny Antikva při vstupu do frýdeckého zámku z prvního nádvoří, 5 výstavních místností navazujících na arkádové chodby na druhém nádvoří a 2 místnosti v 1. NP před expozicí Beskydy – příroda a lidé. Studijní výstavy jsou situovány zpravidla do prostor Zeleného domu v podzámčí.

V následujícím textu jsou uvedeny jednotlivé výstavy se stručnou anotací a fotodokumentací.

10. 1. – 8. 3. 2015

Už je to tak vezeme do Bílé poslední vlak

Komisař: Mgr. Kateřina Peková, Mgr. Petra Juřáková

Výstava k 50. výročí poslední jízdy vlaku na trati Ostravice-Bílá. Pomyslně jsme „projeli“ tuto trať od jejich počátků, až po poslední jízdu osobního vlaku 11. ledna 1965. Nechyběla ani zmínka o výstavbě přehrady Šance. Připomněli si také zánik přírodního fenoménu Beskyd - jedinečného rašeliniště v Hutích pod Smrkem. Rostly zde takové rostlinné druhy, které tímto na území Beskyd vyhynuly nebo je najdeme jen ojediněle. Výstava měla nebývale velký ohlas veřejnosti, kdy ji navštívili mnozí z pamětníků, výstava byla prodloužena od 8. 2. do 8. 3. 2015. Od června byla nainstalována ve výstavní síni knihovny na Ostravici, v červenci putovala na Obecní úřad ve Starých Hamrech.

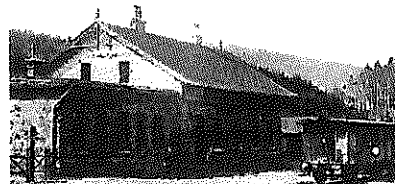

UŽ JE TO TAK VEZEME DO BÍLÉ POSLEDNÍ VLAK

Výstava k 50. výročí poslední jízdy vlaku
na trati Ostravice - Bílá

22. 1. – 31. 5. 2015

Za vůní kávy

Komisař: Mgr. Slavěna Jurčíková

Výstava Za vůní kávy návštěvníkům představila historii kávy, její přípravy a servírování. Přiblížila historii kavárenského života, kde vznikla nejstarší kavárna a jak vypadal kavárenský život ve Frýdku a Místku. Kávu jsme ochutnali jak z kavárny na sklonku 19. století, tak z klasického obývacího pokoje 70. let. Originální pojetí výstavy putovalo do Kulturního střediska Vratimově.



Vernisáž
v sobotu 10. ledna 2015 v 15.00 hodin
ve výstavních sálích frýdeckoého zámku
Spolupráce:
Národní technické muzeum, Praha,
Palácovní muzeum, Staroměstské náměstí, Praha,
Česká kávařská Ostrava
Otevírací doba:
úterý - úterý: 9.00 - 12.00; 12.30 - 14.00; čtvrtek 9.00 - 12.00; 12.30 - 17.00;
sobota, neděle: 9.00 - 17.00
Vstupné: zdarma do 8. srpna 2015

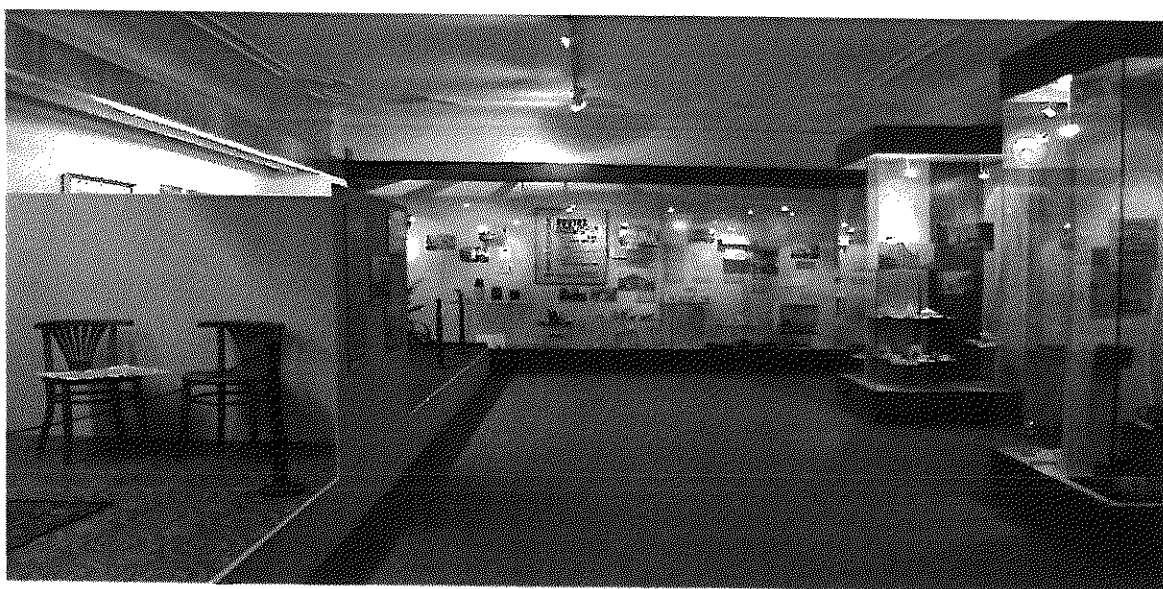

5. 2. – 22. 3. 2015

Stopa

Komisař: Mgr. Kateřina Peková

Putovní výstavu Stopa věnovanou moderním metodám v kriminalistice připravilo Mendelovo muzeum MU v Brně. Na návštěvníky čekal fiktivní kriminální případ, který mohli sami vyřešit a odhalit pachatele. Během řešení se neotřelou a zábavnou formou seznámili s moderními metodami vyšetřování a byly připraveny informace z oblasti dějin kriminalistiky.

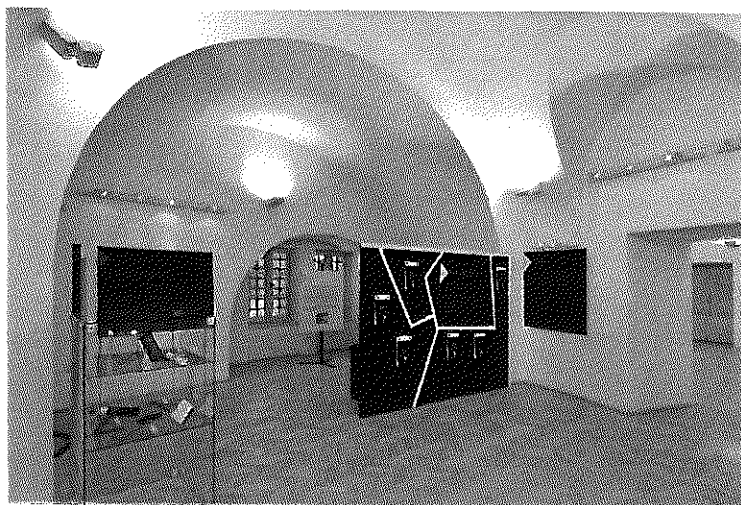

9. 4. – 21. 6. 2015

Moravskoslezský Manchester aneb pohled do textilní slávy města

Komisař: Mgr. et Mgr. Petr Juřák

Výstava s pohnutým tématem textilního průmyslu a jeho odkazu v současném pohledu na město. Ve Frýdku a Místku postupně vzniklo několik desítek textilních podniků různého zaměření a velikosti. Po druhé světové válce byly velké textilky ve městě postupně sloučeny do jednoho podniku, který znal snad každý – Slezanu. Výstava se zaměřila nejen na historii textilní výroby obecně, zmapovala historii velkých podniků, ale k vidění byly i architektonické návrhy na modernizaci objektů nebo pozemků, na kterých stávaly.

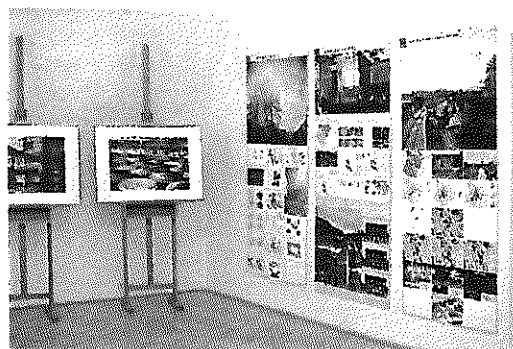
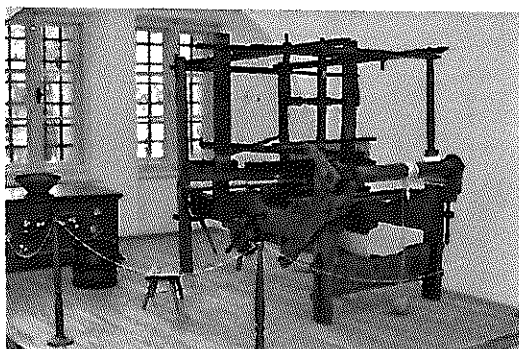

14. 4. – 30. 4. 2015 **Kouzelný svět sportu fotografie
- Zdeňka Šrubaře**

Komisař: Bc. Dominika Grygarová

PaedDr. Zdeněk Šrubař patřil mnoho let mezi sportovní fotoreportéry Frýdecko-místeckého a třineckého deníku. Výstava prezentovala jeho fotografie sportovních zápasů nejen volejbalu, fotbalu, ale i golfu. PaedDr. Zdeněk Šrubař inicioval založení Galerii Karla Svobinského v Kunčicích pod Ondřejníkem. Byla jednou z posledních výstav tohoto fotografa, který zemřel 2. června 2015.

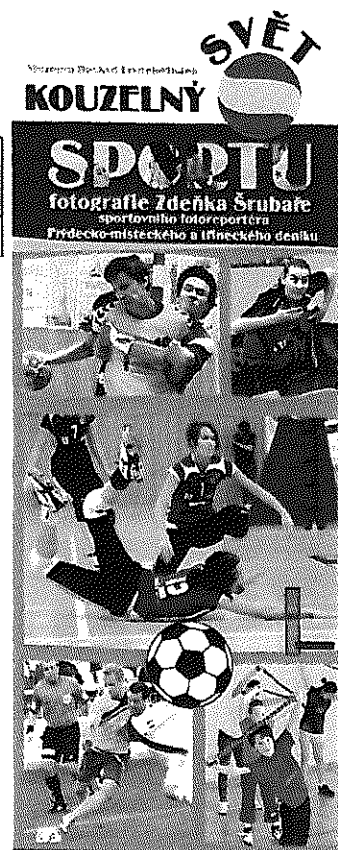

7. 5. – 31. 5. 2015

Komisař: Mgr. et Mgr. Petr Juřák

II. světová válka

Výstava k příležitosti výročí 70 let od ukončení II. světové války. Výstava ze sbírek muzea nastínila, jak zasáhla válka do každodenního života obyvatel země. K výstavě byly uspořádány přednášky Odbojová činnost na Frýdecko-Místecku aneb Jaká byla vlastně skutečnost?

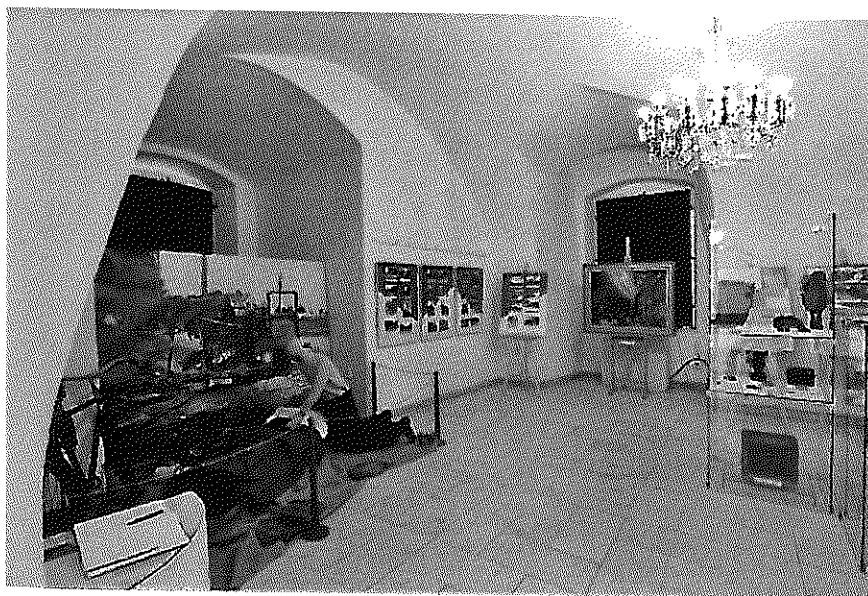

4. 6. – 30. 8. 2015

Kde rostou naše endemity

Komisař: Ing. Petra Juřáková

Výstava o zajímavém prvku nejen naší květeny - o endemitech - rostlinách, které vznikly a jsou rozšířeny jen v určitém omezeném území a nikde jinde se nevyskytují. Výstavu připravila Přírodovědná společnost se svým serverem Botany.cz. Výstava byla připravena na druhém nádvoří zámku.

Výstavu doplnila přednáška doc. RNDr. Víta Grulicha, Csc. v Zámeckém klubu.

14. 6. – 25. 9. 2015

Svět z kostek

Komisař: Bc. Dominika Grygarová

Výstava věnované fenoménu stavebnice lego, která i po několika desítkách své existence stále láme rekordy v prodeji. Na výstavě se podílelo téměř 20 členů československého fóra Kostky.org. Vystaveny byly originální stavby i tovární sety. Výstava byla doplněna i texty k historii výroby této stavebnice.

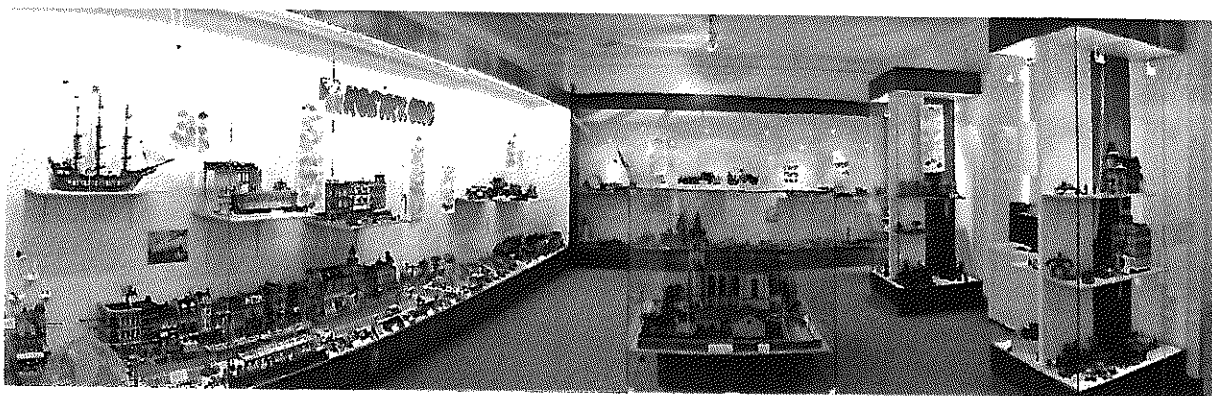

18. 6. – 23. 8. 2015

Eliška Servátková

Komisař: PhDr. Kateřina Janásová

Eliška Servátková prožila téměř celý život ve Frýdku a Místku. Výstavou, kterou připravilo Muzeum Beskyd Frýdek-Místek ve spolupráci se Slezským zemským muzeem v Opavě, si připomínáme její nedožitě sté narozeniny. Návštěvníci mohli vidět její nestarší práce z 30. let 20. století, akvarely a kresby z dob studií, oleje, akvarely a linoryty z let následujících. Opomenuty nezůstaly její ilustrace, leporelo Naše děti i drobné keramické práce. K výstavě byl vydán katalogový list s volně vloženými reprodukcemi.



2. 7. – 6. 9. 2015

Antonín Gavlas – Geometrie světla

Komisař: Bc. Dominika Grygarová

Výstava z děl Mgr. Antonína Gavlase, ostravského pedagoga, malíře, smaltéra, sochaře, keramika a fotografa, který se zabývá i ojedinělou technikou enkaustiky. Antonín Gavlas je mimo jiné členem výtvarné skupiny In Signum, patřil mezi zakladatele Mezinárodního symposia smaltu ve Vítkovicích a projektu Silvie – občanského sdružení pro podporu výtvarného umění.

Výstava byla zakončena derniérou s komentovanou prohlídkou PhDr. Karla Bogara.



8. – 13. 9. 2015

Živé houby v muzeu

Komisař: Mgr. Anna Šobáňová

Výstava představila nejrůznější druhy jedlých, nejedlých i jedovatých druhů hub. Živé exponáty, nasbírané předchozí dny v Beskydech a Podbeskydí, byly doplněny fotografiemi od předních regionálních mykologů, Dalibora Jandy a Ing. Jiřího Lederera. Ve výstavě se konala mykologická poradna pro návštěvníky.



17. 9. – 1. 11. 2015

8. mezinárodní trienále smaltu

Komisař: Mgr. et Mgr. Petr Juřák

Muzeum Beskyd Frýdek-Místek vyhlásilo v letošním roce již 8. mezinárodní trienále smaltu. V tomto ročníku se muzeum vrátilo k původní myšlence prezentovat různorodost uměleckého smaltérství nejen v České republice, ale také v Evropě a ve světě. Na trienále byly zastoupeny práce z Německa, Ukrajiny, Rakouska, Francie i Japonska. Muzeum následně uspořádalo odborný seminář nejen pro účastníky trienále.



24. 9. – 15. 11. 2015

Doteky himalájského větru – fotografie Zdeňka Thomy

Komisař: Mgr. Jaromír Polášek

Výstava fotografií Zdeňka Thomy se stala výsledkem šesti dlouhodobých cest autora do himalájské oblasti v letech 1991 až 1998. Cestoval všemi dopravními prostředky, nejčastěji však pěšky, a pronikl i do málo známých či těžko dostupných končin Himálaje. Výstava přinesla svědectví o současném stavu tibetského buddhismu. Vernisáž byla zakončena besedou s autorem.

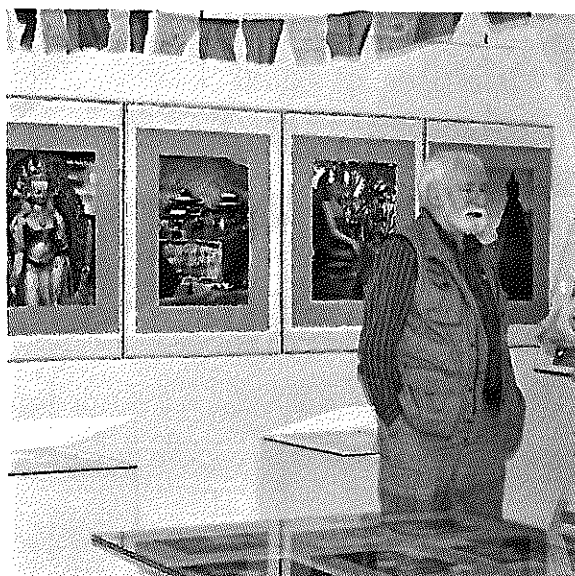

22. 10. 2015 – 24. 1. 2016

Obrázky na skle malované

Komisař: Mgr. Pavla Platošová

Výstava podmaleb na skle ze sbírek Muzea Beskyd a Ostravského muzea vznikla ve spolupráci se Základní uměleckou školou Frýdek-Místek, kdy malí tvůrci malovali touto technikou. Výstava však zároveň dokumentovala malby na sklo z Moravy, Slezska, Čech i Slovenka nejčastěji anonymních autorů, ale i jmen jako Ferdiš Duša nebo Antoniho Szpyrce.



3. 11. 2015 – 15. 5. 2016

Barvy Beskyd

Komisař: Ing. Petra Juřáková a Mgr. Kateřina Janová

Výstava fotografií ze stejnojmenné soutěže, kterou vyhlásilo muzeum ve spolupráci s fotocentrem Šlachta. Fotografie jsou zaměřeny na proměny beskydské krajiny.



20. 11. 2015 – 10. 1. 2016

Panenky sběratelky Pavly Dobíškové

Komisař: Mgr. Pavla Platošová

Výstava sbírky panenek místecké sběratelky Pavly Dobíškové. Jejím hlavním sběratelským zájmem jsou československé panenky především z celuloidu. Panenky byly tématicky zasazeny do dioramat s velkoformátovými fotografiemi Frýdku-Místku. K výstavě byli přizváni žáci 1. základní školy Frýdek-Místek, kteří ji doplnili výtvarnými pracemi.



10. 12. 2015 – 21. 2. 2016

Ptáci na krmítku

Komisař: Mgr. Kateřina Janová

Autorská výstava s přírodovědným tématem představila ptačí druhy, nebo zodpověděla otázky proč v zimě ptáky přikrmovat.



Výstava ze sbírek muzea představila Frýdek a Místek v době barokní, způsob života měšťanů, již zapomenuté nebo opomíjené památky, ale i katastrofy, které města postihovaly. Mimořádně byl do muzea zapůjčen relikviář sv. Severiny, který byl původně v Zámecké kapli Sv. Barbory.

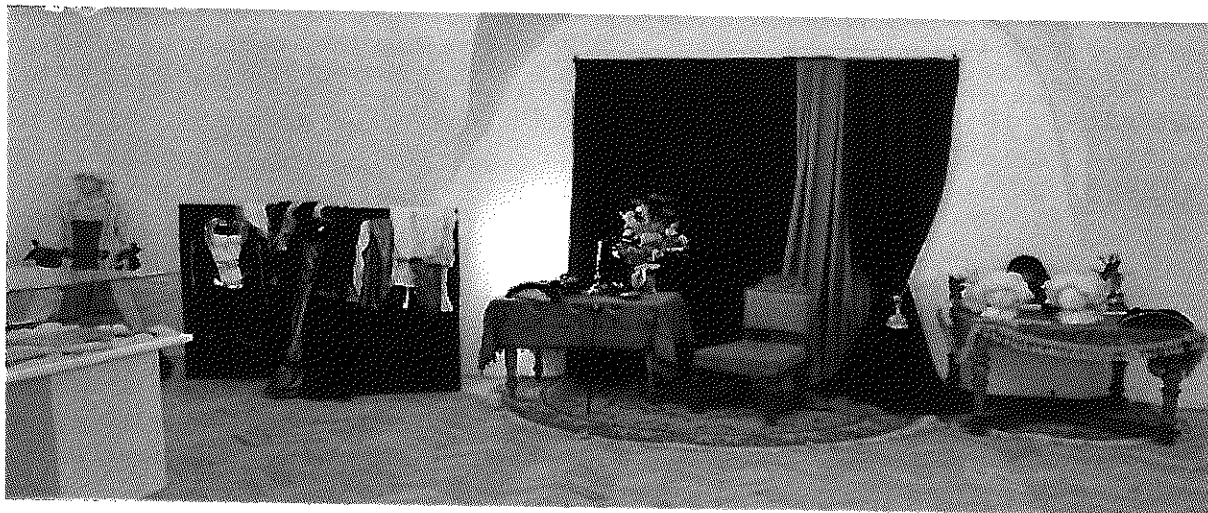

V roce 2015 byly připraveny i výstavy mimo roční plán výstav ve výstavních sálích frýdeckého zámku

8. 4. - 30. 4. 2015 Zdeněk Telařík a Ján Ondráš

Výstava výtvarných prací klientů zdravotního zařízení Náš svět v Pržně, představila práce terapeutických dílen.

18. 5. – 30. 10. 2015 Bezručův kraj

Výstava se stala drobným ohlédnutím za první velkou regionální výstavou ve Frýdku, která se uskutečnila v roce 1935. Trvala jeden měsíc a navštívilo jí přes 100 000 lidí. Vedle hlavního výstaviště v městských sadech Svobody a na přilehlém sokolském hřišti byly exponáty vystavovány také ve škole Pod Sovou, v budově dnešní Soukromé střední odborné školy, na frýdeckém zámku. „Těšínsko bylo vždy na rozhraní kultury české, slovenské a polské, a proto si pořadatelé kladli mimo jiné za úkol upevnit československou jednotu“.

2. 10. – 1. 11. 2015 Cesty Gymnázia Petra Bezruče

Výstava fotografií z historie i současnosti školy v arkádové chodbě frýdeckého zámku, byla připravena k příležitosti 120 let od vzniku Gymnázia Petra Bezruče ve Frýdku-Místku.

2. 11. – 8. 11. 2015 Katastrofy lidského těla

Výstava 25 voskových figurín z petrohradského antropologického muzea, věnovaná anomáliím lidského těla. Putovní výstava ze sbírek Antonína Šmída.

Mimo výstavní sítě frýdeckého zámku byly připraveny výstavy:

29. 4. – 12. 7. 2015 OBRAZY S DUŠOU – výstava dřevorytů Ferdiše Duši z cyklu Dolu Váhom ze sbírek muzea instalována v Sobášném paláci v Bytči

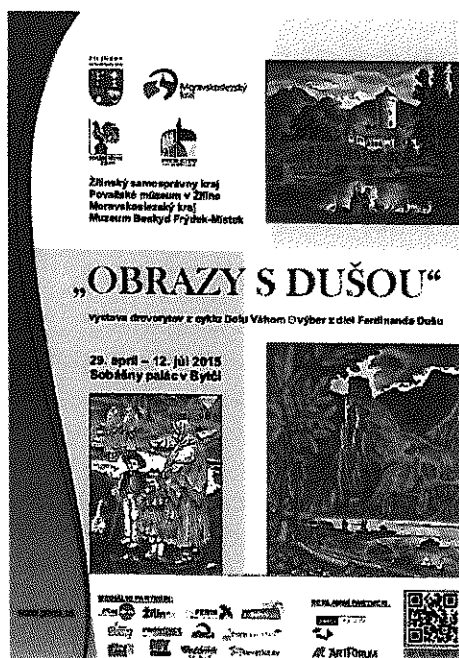

9. 6. – 7. 7. 2015 Už je to tak vezeme do Bílé poslední vlak – výstava byla převezena a instalována do výstavních prostor knihovny a informačního centra na Ostravici

12. 7. – 26. 7. 2015 Už je to tak vezeme do Bílé poslední vlak - výstava znovu putovala, aby byla vystavena v prostorách Kulturního domu ve Starých Hamrech.

11. 11. 2015 – 9. 1. 2016 Za vůní kávy

Netradiční výstava o kávě, pití kávy, druzích kávy nebo jejím servírování ze sbírek muzea instalována v Kulturním středisku Vratimov.

4. 6. 2015 – 27. 9. 2015 Jako vejce vejci

Atraktivní výstava, která byla instalována v roce 2014 v Muzeu Beskyd, byla následně v roce 2015 instalována v Muzeu Těšínska.

Výzkumné a dokumentační úkoly

Hukvaldy

Vypracování textu týkajícího se hradu Hukvaldy, zapsaná nemovitá kulturní památka pod číslem rejstříku 29544/8-706, určeného pro zapsání do indikativního seznamu národních kulturních památek, zpracovávání textů pro propagační materiály k provozu hradu Hukvaldy v následující sezóně.

Poklad 273 římských mincí

Na jaře roku 2015 byl v bezprostřední blízkosti města Frýdku-Místku objeven depot mincí pocházejících z 2. – 3. století n. l., tedy z období římského císařství. V rámci Moravskoslezského kraje se jedná o velmi unikátní a hodnotný nález. Mince se nacházely ve vývratu stromu, celkem jich bylo nalezeno 273. Jednalo se o denáry neboli stříbrné mince, stříbrňáky. Nejhodnotnější římskou mincí byl zlatý aureus. Ten měl hodnotu 25 denárů, jeden denár tvořily 4 sestercie, jeden sestercius se dělil na 4 asy. Denáry měly na aversu (lící straně) obvykle vyobrazenou hlavu císaře nebo jiného člena jeho rodiny. Na reversu (rubu) mince pak bývaly zachyceny nejrůznější motivy, ať už se jednalo o římské ctnosti nebo o náboženské či politické výjevy.

Dokumentace lokality nálezu římských mincí, převzetí římských mincí do Muzea Beskyd Frýdek-Místek, vypracování zprávy o nálezu římských mincí pro Krajský úřad Moravskoslezského kraje, zajištění fotografické dokumentace nalezených římských mincí, vypracování textu a příprava pokladu římských mincí na vystavení dne 28. 10. 2015 v budově KÚ Moravskoslezského kraje

Dokumentace sbírkových předmětů umístěných v Národopisném muzeu Národního muzea v Praze pocházejících z regionů Frýdecko, Těšínsko a přilehlé části Valaška

Cílem výzkumu je získat informace o předmětech uložených v této instituci a pocházející z našeho regionu. Tyto získané informace napomohou při badatelských projektech i přípravách výstav. Dokončení celků: Zpracováváné okruhy: betlémy, devocionálie, hudební nástroje, keramika, keramika od Náprstků, kuřácké potřeby, pečivo, formy, odlitky, vybavení domácnosti, zbraně, hole, valašky. Postupné zpracovávání získaných materiálů. V Národopisném muzeu zbývá k dokončení zamýšleného přehledu ještě několik fondů, zejména fond textilu.

Pracovní skupina připravující koncepci muzejnictví v Moravskoslezském kraji na období 2015 – 2020

Výstupem byl vznik Koncepce muzejnictví v Moravskoslezském kraji na období 2015 – 2020. Jedná se o jeden ze strategických dokumentů, který má vytvářet systémové podmínky pro fungování a rozvoj zejména veřejných muzeí a galerií v kraji.

Osobnost kpt. Karla Pavlíka

Zpracování medailonu osobnosti kpt. Karla Pavlíka pro potřeby Krajského úřadu Moravskoslezského kraje.

Průzkum údolí Bílé Ostravice ve spolupráci s Muzeem Těšínska

V předchozím roce 2014 byl realizován víceoborový průzkum přírodní složky levé zdrojnice řeky Ostravice – údolí Bílé Ostravice. Výzkum proběhl ve spolupráci s Muzeem Těšínska. V průběhu roku 2015 byly zpracovávány rozsáhlé výsledky průzkumu a získaný materiál, byla rovněž zpracována rozsáhlá fotografická dokumentace. Konkrétně byly řešeny tyto dílčí průzkumy:

Příroda Bílé Ostravice - fauna obratlovců

Byl uskutečněn 1 doplňkový zimní terénní průzkum, kdy je ověřován výskyt obratlovců na základě stop.

Příroda Bílé Ostravice – cévnaté rostliny

V průběhu roku byl zpracován a determinován botanický materiál a data získaná během průzkumu. Část sběrů byla zařazena do herbáře.

Příroda Bílé Ostravice – vybrané skupiny hmyzu (ploštice, střevlíkovití, nosatcovití a sluněčkovití brouci)

V průběhu roku byl preparován a částečně determinován (ploštice) rozsáhlý entomologický materiál, který bude v roce 2016 zpracován do závěrečné zprávy a část týkající se ploštic posléze publikována. Vypreparovaný materiál brouků je připraven k externí determinaci a bude zpracován formou samostatné zprávy a 2 článků. Byly rovněž uskutečněny 3 doplňkové ověřovací sběry kolem Bílé Ostravice.

Příroda Bílé Ostravice – houby

Příroda Bílé Ostravice

Byl zpracován a archivován dokumentační digitální fotomateriál získaný během průzkumu v roce 2014 a doplňkových terénních sběrů v roce 2015.

Průzkum údolí Černé Ostravice ve spolupráci s Muzeem Těšínska

V roce 2015 byla realizována další část víceoborového průzkumu řeky Ostravice - přírodní složky pravé zdrojnice řeky – údolí Černé Ostravice. Výzkum proběhl opět ve spolupráci s Muzeem Těšínska. V závěru roku proběhlo hodnotící setkání pracovníků Muzea Těšínska a našeho muzea. Konkrétně šlo v roce 2015 o následující dílčí průzkumy:

Příroda Černé Ostravice – fauna obratlovců

Příroda Černé Ostravice – vybrané skupiny hmyzu (ploštice, střevlíkovití, nosatcovití a slunéčkovití brouci)

Příroda Černé Ostravice – cévnaté rostliny

Příroda Černé Ostravice – houby

Příroda Černé Ostravice – mechorosty

Kromě uvedených stěžejních průzkumných úkolů byly řešeny následující průzkumné úkoly:

Hnízdní mapování ptáků

Pro účely aktualizace celostátního Atlasu hnízdního rozšíření ptáků účast na mapování ptáků ve 3 malých čtvercích faunistického kvadrátu 6376 (ab, ca, dc) v okolí Frýdku.

Projekt PLADIAS

Byla navázána spolupráce na celostátním botanickém projektu, který si klade za cíl vytvářet mapy rozšíření rostlin.

Entomofauna navrhovaného chráněného území Filůvka

Průzkum entomofauny pokračoval vzhledem k rozsahu území druhým rokem. Jde o přírodovědně velmi cenné území zahrnující 2 rašelinné louky a jiná mokřadní společenstva, kde ještě žádný průzkum neprobíhal.

Bryologický průzkum vybraných biotopů v Podbeskydí

Bryologický průzkum vybraných biotopů v Moravskoslezských Beskydech

Průzkum entomofauny v PP Pod hájenkou Kyčera

V průběhu vegetační sezóny 2015 byl uskutečněn základní entomologický průzkum na zarůstajícím rašeliništi a prameništi na Jablunkovsku. Jednalo se o další část dlouhodobého výzkumného úkolu věnovaného entomofauně rašelinných luk v Beskydech a Podbeskydí.

Bryologický průzkum lesních pěnovcových pramenišť na sv. Moravě

Bryologický průzkum vybraných biotopů v Podbeskydí

Bryologický průzkum vybraných biotopů v Moravskoslezských Beskydech

Publikační činnost

Muzeum Beskyd Frýdek-Místek vydalo vlastním nákladem odborný sborník a zpravodaj:

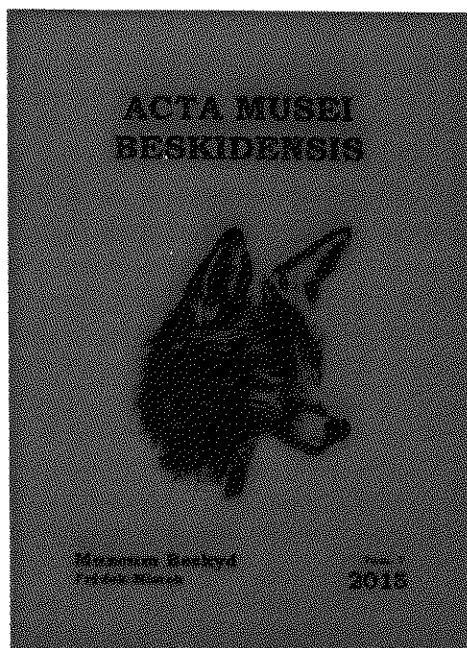

Acta Musei Beskidensis je recenzovaný odborný sborník uveřejňující dosud nepublikované práce přírodovědného zaměření a vychází 1x ročně. Sborník je zařazen v *Seznamu recenzovaných neimpaktovaných periodik vydávaných v ČR*. Relevantní články jsou zahrnovány do databáze *Zoological Records*.

Ročník 2015 zahrnuje příspěvky věnující se geomorfologii říčních toků v Beskydech a Podbeskydí, adventivní flóře, výskytu průtržníku lysého, plošticím v přírodní památce Byčinec a vertebratofauně údolí Bílé Ostravice. Celkem je obsaženo 6 odborných článků.

ISSN 1803-960X, ISBN 978-80-86166-40-7

Náklad: 250 ks

MUZEUM BESKYD FRÝDEK-MÍSTEK

Ondřej Lysohorský

ZPRAVODAJ
CENTRA ÓNDRY LYSOHORSKÉHO

Vychází od roku 1993 ve dvou termínech (červen a prosinec).

Zpravodaj vychází z obsáhlé pozůstalosti Óndry Lysohorského, převážně z korespondence.

Do Zpravodaje vybírány články o osobnostech, jejichž korespondence je součástí pozůstalosti Óndry Lysohorského. Číslo má téměř jednotnou strukturu: báseň Óndry Lysohorského, fotografie dané osobnosti, krátký životopis a ukázkou tvorby.

V roce 2015 se jednalo o tyto osobnosti: slovenský básník, spisovatel a dramaturg Lubomír Feldek a prof. dr. Jiří Marvan – propagátor díla Óndry Lysohorského

Tisk a grafická úprava: Muzeum Beskyd Frýdek-Místek.
Náklad dle poptávky.

V následujícím přehledu je uveden výčet dílčí publikační činnosti za celou organizaci:

Hájková, A. & Juřáková, P.: *Životní jubileum RNDr. Magdalény Roháčové, Ph.D.* In: Acta Musei Beskidensis, Frýdek-Místek 2015, 7, s. 77 - 80.

Janásová, K.: *Seznam knih městské knihovny ve Frýdku (Čtení pro ženy)*. In: Šopák, Pavel a kol: Neklidné století. České Slezsko a Ostravsko od první světové války do Listopadu '89. Edice Slezsko: Lidé a země, Opava 2015, str. 375.

Janásová, K.: *Pozvánka na přátelskou besedu pořádanou Osvětovou besedou ve Skalici na počest 70. narozenin Maří Ostravické*. In: Šopák, Pavel a kol: Neklidné století. České Slezsko a Ostravsko od první světové války do Listopadu '89. Edice Slezsko: Lidé a země, Opava 2015, str. 487.

Janová K.: *Hledačka okolo frýdeckého zámku*. In: Moravskoslezské EVO listy – občasník Moravskoslezského kraje zaměřený na environmentální vzdělávání, výchovu a osvětu v kraji. Ročník V, číslo 1, červen 2015.

Janová, K. & Glombová, J.: *Příspěvek k poznání vertebratofauny údolí Bílé Ostravice v Moravskoslezských Beskydech (Česká republika)*. In: Acta Musei Beskidensis, Frýdek-Místek 2015, 7, s. 67 – 75.

Jurčíková, S., Peková, K. et Roháčová, M.: *Muzeum Beskyd Frýdek-Místek*. In: Poklady muzeí a galerií Moravskoslezského kraje, Moravskoslezský kraj, Ostrava 2015, s. 18 -37.

Jurčíková, S.: *Pamětní odznak sokolský*. In: Šopák, Pavel a kol: Neklidné století. České Slezsko a Ostravsko od první světové války do Listopadu '89. Edice Slezsko: Lidé a země, Opava 2015, str. 149.

Jurčíková, S.: *Kronika Sdružení slezských knihomilců ve Frýdku*. In: Šopák, Pavel a kol: Neklidné století. České Slezsko a Ostravsko od první světové války do Listopadu '89. Edice Slezsko: Lidé a země, Opava 2015, str. 283.

Jurčíková, S.: *Plakát Slečno, to se nedá*. In: Šopák, Pavel a kol: Neklidné století. České Slezsko a Ostravsko od první světové války do Listopadu '89. Edice Slezsko: Lidé a země, Opava 2015, str. 296.

Jurčíková, S.: *Plakát k úspěchům 1. pětiletky*. In: Šopák, Pavel a kol: Neklidné století. České Slezsko a Ostravsko od první světové války do Listopadu '89. Edice Slezsko: Lidé a země, Opava 2015, str. 443.

Jurčíková, S.: *Plakát k úspěchům měnové reformy*. In: Šopák, Pavel a kol: Neklidné století. České Slezsko a Ostravsko od první světové války do Listopadu '89. Edice Slezsko: Lidé a země, Opava 2015, str. 446.

Jurčíková, S.: *R. Popp: nakladač uhlí*, In. Šopák, Pavel a kol: Neklidné století. České Slezsko a Ostravsko od první světové války do Listopadu '89. Edice Slezsko: Lidé a země, Opava 2015. str. 484.

Juřák, P.: *Mapa s vyznačením opevnění československé armády*. In. Šopák, Pavel a kol: Neklidné století. České Slezsko a Ostravsko od první světové války do Listopadu '89. Edice Slezsko: Lidé a země, Opava 2015, s. 338.

Juřák, P.: *Řeka Ostravice a její místo v dějinách*. In. XXXII. Mikulovské sympozium. „Voda v dějinách Moravy“. Člověk a voda v dějinách: život – prostředí – technika – každodennost – rituály. Vydala Muzejní a vlastivědná společnost v Brně pro Moravský zemský archiv v Brně, Brno 2015, s. 82 – 105.

Juřák, P.: *Mapka plebiscitního území na Těšínsku. Upomínkový předmět na plebiscit*. In. Šopák, Pavel a kol: Neklidné století. České Slezsko a Ostravsko od první světové války do Listopadu '89. Edice Slezsko: Lidé a země, Opava 2015, s. 115 – 116.

Juřák, P.: *Vlastenecký upomínkový šátek*. In. Šopák, Pavel a kol: Neklidné století. České Slezsko a Ostravsko od první světové války do Listopadu '89. Edice Slezsko: Lidé a země, Opava 2015, s. 344 – 345.

Juřák, P.: *Místek, interiér Czajánkových kasáren po vojenském střetu mezi československými a německými vojáky. Deformovaná střela nalezená v Czajánkových kasárnách po boji mezi německými a československými vojáky*. In. Šopák, Pavel a kol: Neklidné století. České Slezsko a Ostravsko od první světové války do Listopadu '89. Edice Slezsko: Lidé a země, Opava 2015, s. 348 – 349.

Juřák, P.: *Leopold Parma*. In. Šopák, Pavel a kol: Neklidné století. České Slezsko a Ostravsko od první světové války do Listopadu '89. Edice Slezsko: Lidé a země, Opava 2015, s. 279 – 281.

Juřáková, P.: *Příspěvek k výskytu průtržníku lysého (Herniaria glabra, Caryophylleaceae) na severovýchodní Moravě (Frýdeckomístecko, Ostravsko a Karvinsko)*. In: Acta Musei Beskidensis, Frýdek-Místek, 7, 2015, s. 39 – 45.

Peková, K.: *Výstavba přehradní nádrže Šance*. In. Šopák, Pavel a kol: Neklidné století. České Slezsko a Ostravsko od první světové války do Listopadu '89. Edice Slezsko: Lidé a země, Opava 2015, str. 470-471.

Peková, K.: *Dvoumužná motorová pila*. In. Šopák, Pavel a kol: Neklidné století. České Slezsko a Ostravsko od první světové války do Listopadu '89. Edice Slezsko: Lidé a země, Opava 2015, str. 551.

Roháčová, M.: *Ploštice (Heteroptera) beskydských a podbeskydských rašelinných biotopů 5. Přírodní památka Byčinec*. In: Acta Musei Beskidensis, Frýdek-Místek 2015, 7, s. 47 – 65.

Tkáčiková, J. et al. : *Hookeria lucens* (Hedw.) Sm., *Leersia oryzoides* Sw. , *Dicranum fulvum* Hook., *Buxbaumia aphylla* Hedw. (Tkáčiková J. & Kubešová S.), *Diphyscium foliosum* (Hedw.) D. Mohr., *Fissidens pusillus* (Wilson) Milde., *Pedinophyllum interruptum* (Nees) Kaal. In: Dančák M., Kocián P. & Hlišnikovský D. [eds.], *Zajímavé botanické nálezy z regionu severní Moravy a Slezska IX.*, Acta Musei Silesiae, Opava 2015, Scientiae Naturales, 64.

Aktivní účast na konferencích a workshopech

Okolo frýdeckého zámku cestička

Prezentace na EVVO semináři „Muzeum – místo pro celoživotní environmentální vzdělávání“, Ostravské muzeum.

Muzejní práce entomologa

Workshop pro žáky přírodovědného kroužku 9. ZŠ Frýdek-Místek. Praktické ukázky sběrových metod a způsobů preparace hmyzu, proces jejich přípravy k zařazení do sbírek.

Mechorosty pro začátečníky

Workshop na 5. ZŠ Frýdek-Místek. Tvorba mechové zahrádky v teráriu, přednáška s ukázkami – nejběžnější druhy mechorostů.

Den Země

Ve spolupráci se statutárním městem Frýdek-Místek, téma „Půda a světlo“. Enviromentální aktivity a propagace Muzea Beskyd Frýdek-Místek.

Expertní služby

Muzeum Beskyd Frýdek-Místek zajišťuje činnost odborných poraden pro veřejnost:

Mykologická poradna

Každé pondělí od 4. května do konce října 2015 probíhala poradna pro všechny houbaře, amatérské mykology a milovníky přírody. Celkem 83 návštěvníků.

V rámci mykologické poradny se uskutečnily následující přednášky: Léčivé houby, Houby Bílé Ostravice, Neobvyklé druhy hub v kuchyni, Houby a houbaření, Zajímavé houby Beskyd.

Botanicko-bryologická poradna

Ve stejném období a termínu se poradny zabývaly planě rostoucími druhy cévnatých rostlin a mechorostů. Celkem 15 návštěvníků (bryologická poradna: 10 návštěvníků, botanická poradna: 5 návštěvníků).

Spolupráce s folklorními soubory v okrese Frýdek-Místek

V roce 2015 probíhaly konzultace na téma zachycování prezentace lidových tradic soubory - obchůzka s koledou, výroba vinšů – „šťěstí“, informace použity pro dílny v rámci Adventního odpoledne, srovnávání těchto poznatků s dobovými zápisy sběratelů.

Druhým tématem spolupráce byly točivé tance, kdy byly soubory oblasti Jablunkovska osloveny ke spolupráci v rámci přípravy přednášky o točivých tancích ve sběrech Věry

Šejvlové. Jednalo se o srovnávání současné prezentace tance ověňžok jednotlivými soubory ve srovnání s původními zápisy.

Recenze knihy – *Jana Malecká: Narození, svatba a pohřeb v sunnitském islámu* – časopis Universitas 4/2015, s. 63-64.

Členství v poradním sboru pro sbírkotvornou činnost Muzea Těšínska v Českém Těšíně.

Členství v poradním sboru pro sbírkotvornou činnost Valašského muzea v přírodě v Rožnově pod Radhoštěm.

Členství v poradním sboru pro sbírkotvornou činnost Muzea jižní Moravy ve Zlíně.

Vzdělávací a kulturně výchovné akce

Přednášky a vycházky pro veřejnost

Bylo uspořádáno 27 přednášek a 8 komentovaných vycházek s návštěvností 661 osob.

Program přednášek a vycházek s anotací:

Čtvrtek 8. ledna 2015

Novoroční přání

První novoroční blahopřejní lístky rozeslal v roce 1827 Karel hr. Chotek z Chotkova a Vojtkova. Podobný nápad mělo vícero lidí a novoroční přání se rozšířila po celé Evropě. Českou specialitou však zůstává označení P. F. – Pour Felicitér (K blahopřání), které bychom na zahraničních novoročenkách marně hledali.

Čtvrtek 22. ledna 2015

Z cest po východních Čechách

Teplické skalní město, Adršpašské skalní město, okolí Teplice nad Metují, muzeum Merkur v Polici nad Metují, městská památková rezervace a zámek v Litomyšli a další.

Čtvrtek 29. ledna 2015

Pryskyřičník dovádívý – Trabant 601

Vzpomínkový večer věnovaný všem nadšencům, kteří propadli kouzlu legendárního automobilu Trabant P 601, jehož výroba začala v roce 1964.

Čtvrtek 12. února 2015

Frýdecké a místecké podzemí

Existují tajné chodby ve Frýdku a Místku? Co se ukrývá v podzemí místeckého Štandlu, podzemí Baziliky minor Navštívení Panny Marie, krypty ve frýdeckých a místeckých kostelech, podzemí frýdeckého zámku.

Čtvrtek 19. února 2015

Přijde velká voda, přijde...

Přednáška o hrozivých povodních na řece Ostravici a Morávce, které v minulosti zasáhly Frýdek a Místek. Doplněno videosnímky a datovou projekcí.

Čtvrtek 26. února 2015

Kočka domácí – domácí tygr

Na každém kroku potkáme kočky domácí – elegantní šelmy, které v sobě nezapřou duši divokého tygra. Jejich osudy zejména v městském prostředí nebývají jednoduché.

Čtvrtek 5. března 2015

Zmizelé ulice a zákoutí ve Frýdku-Místku

Doprovodné akce k loňské výstavě „Zmizelý Frýdek a Místek“ se setkaly s velkým zájmem veřejnosti. Proto jsme pro zájemce připravili jejich pokračování; první přednáška přiblíží přestavbu města v 60. – 80. letech minulého století.

Čtvrtek 12. března 2015

Moravskoslezské Beskydy

Jak Beskydy ke svému názvu přišly, Beskydy na starých mapách, fotografiích a pohlednicích, významné beskydské vrchole, jak vypadal život beskydských osadníků v minulosti, výskyt chráněných rostlin a živočichů a další.

Čtvrtek 19. března 2015

Fiat 600 vyjel poprvé před 60 lety

Na autosalonu v Turíně v březnu 1955 byl představen první světový minivůz Fiat 600 a začala jeho sériová výroba. Na tento model ze zlaté éry automobilky Fiat navázaly další úspěšné modely Fiat 500, 127 a 128.

Čtvrtek 2. 4. 2015

Veselé Velikonoce

Přednáška přiblíží regionální zvyky, obyčeje a pověsti, které se váží k období Velikonoc, zejména k Velikonočnímu triduu – Zelenému čtvrtku, Velkému pátku, Bílé sobotě, Velikonoční noci a „prvnímu dni po sobotě“ – Hodu Božímu velikonočnímu.

Čtvrtek 16. 4. 2015

Voda ve Frýdku-Místku

Přednáška přiblíží kromě dvou řek Ostravice a Morávky také další potoky, potůčky, tovární a mlýnské náhony, vodní nádrže a rybníky na území města a v blízkém okolí.

Čtvrtek 23. 4. 2015

Znáte Frýdek a Místek?

Podoba Frýdku-Místku se za posledních sto let změnila k nepoznání. Zmizely křivolaké romantické uličky, místo procesí poutníků se řítí nekonečné spousty aut, malé krámky, obchůdky a stánky nahradily supermarkety a hypermarkety.

Úterý 28. 4. 2015

Pojďte s námi po Frýdku

Další z vlastivědných vycházek za historií města, tentokrát Hasičská a Těšínská ulice ve Frýdku.

Čtvrtek 14. 5. 2015

Z očí v oči

Výtvarné umění a jeho různé druhy a projevy, výtvarné potřeby, techniky, jak poznat kýč, co učinit, aby byl svět kolem nás krásnější. Doplněno malou studijní výstavou obrazů, výtvarného materiálu, kreseb a grafík regionálních výtvarníků.

Čtvrtek 28. 5. 2015

Pojďte s námi po Frýdku

Další z vlastivědných vycházek za historií města, tentokrát okolí Kauflandu, Revoluční ulice, ulice Míru ve Frýdku, nábřeží řeky Ostravice, Památník osvobození.



Úterý 2. 6. 2015

Pojďte s námi po Místku

Další z vlastivědných vycházek za historií města, tentokráté Antonínské náměstí, Hlavní třída, Frýdlantská ulice, Palackého třída, Sady Bedřicha Smetany.

Úterý 16. 6. 2015

Pojďte s námi na Štandl a Lipinu

Další z vlastivědných vycházek za historií, tentokráté do okolí města na archeologické lokality (k. ú. Lysůvky, Sviadnov, Staříč).

Čtvrtek 25. 6. 2015

Ladislav Dryák – Obrázky z domova

Přednáška a studijní výstava mapovala tvorbu malíře, grafika a sochaře, rodáka z Dolního Sklenova, který více jak čtyřicet let žije v Německu a svou tvorbu věnuje zejména projektům v rámci Evropské unie. Připraveno k autorovým 85. narozeninám.

Čtvrtek 23. července 2015

Pojďte s námi po Frýdku

Vycházka za historií města (5 km). Jak dříve vypadala Tolstého ulice, historie frýdecké nemocnice, hospoda „Stará střelnice“, historické vily, kde stávala frýdecká šibenice, frýdecký vodovod, zaniklý „Lesní zámeček“ a další.



Čtvrtek 30. července 2015

Zmizelý duch frýdeckých obchodů, restaurací a hospod

Vycházka přiblíží historii vybraných stojících i zbořených objektů, např. frýdecký pivovar – Lidová jídelna, Café Habsburg, Jandův hostinec, tiskárna Orel, obchodní dům Hückel – Ripka – Škuta, Okresní nemocenská pokladna Frýdek a další.

Čtvrtek 6. srpna 2015

Pojďte s námi po Místku

Vycházka za historií města (3 km). Bývalá Národní záložna místecká, kde stávalo cukrářství Pavla Otáhala, Okresní nemocenská pokladna Místek, Procházkův dům, Čermákova vila, jak se stavělo sídliště Riviéra, nákupní středisko Mikron, bývalý místecký hřbitov – Janáčkův sad a další.

Čtvrtek 13. srpna 2015

Pojďte s námi z Místku do Hodoňovic

Vycházka do okolí města. Bývalá textilka Johann Elzer, Hodoňovický náhon, Bahno, Hlíny, kaple Panny Marie v Hodoňovicích a další.

Čtvrtek 3. září 2015

Prašivá

Historie kostela sv. Antonína Paduánského, tábory lidu na vrcholu Prašivé, historie Pobežkydské jednoty Slezské a turistické chaty na Prašivé.

Čtvrtek 10. září 2015

Štrasburk

Přednáška přiblížila cestu na jednání Evropského parlamentu, evropské instituce, památky a muzea ve Štrasburku a také další zajímavá místa, např. průmyslové město Kehl, Fahrzeugmuseum Marxzell, Pfalzgrafenschloß v Heidelbergu a další.

Úterý 22. září 2015

Opavsko, Krnovsko a Zlatohorsko

Vlastivědná přednáška o řadě turistických zajímavostí v oblasti, např. zřícenina hradu Edelstein, starý německý hřbitov ve Zlatých Horách, výstup na Biskupskou kupu, Jindřichov ve Slezsku, jak se žije v osadě Waldstein, muzeum praček, valch a mandlů v Hošťálkovech, dřevěný kostel v Hněvošicích a další.

Čtvrtek 1. října 2015

Lysá hora – 120 let Albrechtovy chaty, 80 let Bezručovy chaty

Přednáška přiblíží historii turistických chat na Lysé hoře – Alte Schutzhütte (1880-1895), Albrechtova chata – Slezský dům (1895-1972), Kamenný dům (1933), Šantán (1997-2015), Bezručova chata (1935-1978) a obnovu Bezručovy chaty KČT a Maratónu AK 1324.

Čtvrtek 8. října 2015

Zmizelý duch frýdeckých a místeckých restaurací a hospod

Před sto lety bylo v Místku 24 a ve Frýdku 23 hostinců. Přednáška přiblíží řadu hostinců a restaurací, z nichž některé již dávno zanikly. Např. Altmannova harena, hospoda Bykovňa, Kikka, hotel Blatan, hotel Johann Hrachowetz, Pivovarská hospoda, Zámecká hospoda, Rodelbahn, Jandova hospoda a další.



Úterý 27. října 2015

Od legendy k legendě – Fiat Topolino a Nuova 500

Před osmdesáti lety se zrodil legendární Fiat Topolino, ve své době nejmenší sériově vyráběný automobil na světě. Na Topolino v letech 1957-1975 navázal jeden z nejúspěšnějších modelů Fiatu – Nuova 500.

Úterý 3. listopadu 2015

Před 50 lety vznikl „světový“ Fiat 124

Na konstrukci a přípravě výroby modelů Fiat 124 a Fiat 128 se podílel konstruktér rakouského původu Rudolf Hruska (1915 – 1995). Výroba populární Lady, koncepčně vycházející z Fiatu 124, skončila v Rusku v prosinci 2012. Celkem bylo v 17 zemích světa vyrobeno více jak 20 miliónů vozů na bázi Fiatu 124.

Čtvrtek 12. listopadu 2015

Ondráš, pán Lysé hory

Letos uplynulo 300 let od úmrtí legendárního zbojníka Ondry Fucimana, rodáka z Janovic. O jeho životě je známo poměrně málo podrobností, o to více se zachovalo příběhů o jeho zbojnické skupině, o Ondrášových pokladech nebo o smyšlených Ondrášových skutcích. O Ondrášovi a jeho družině vznikly také divadelní hry.

Čtvrtek 19. listopadu 2015

Frýdecké ulice v proměnách času

Přednáška přiblížila proměny ulic Hluboké, Dolní, Pivovarské, Hasičské a Těšínské ve Frýdku od konce 19. století až do současnosti.

Čtvrtek 26. listopadu 2015

Vůně střelného prachu

V 1. polovině 19. století byly založeny střelecké společnosti ve Fulneku (1800), Odrách (1815), Moravské Ostravě (1841), Hodoníně (1842), Frýdku (1843) a Místku (před rokem 1852). Přednáška přiblíží historii měšťanské střelby, střelnice ve Frýdku, Místku, Brušperku, zbraně a také historické terče.

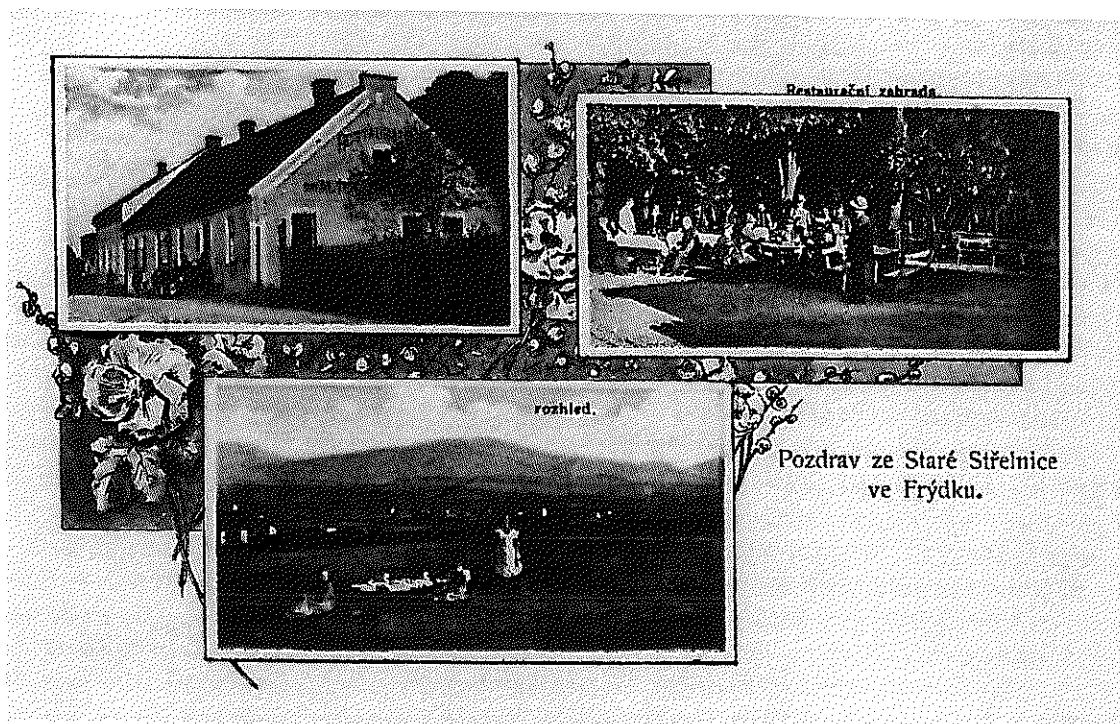

Čtvrtek 3. prosince 2015

Drahé kovy a rudy (ne)hledejte v Beskydech

Z roku 1576 pochází údaj, že Jiřík Fišer z Těšína našel v hukvaldských horách rudu s obsahem zlata a stříbra. V roce 1709 Jan Jíří Středovský sepsal zprávu o drahých kovech a rudách v Beskydech a Hostýnských vrchách. Přednáška přiblížila historii prospekce rud na frýdeckém a hukvaldském panství, např. lokality Stříbrník, Zlaté d'ury, Velký potok, Smrk, Lubenský potok a další.

Úterý 8. prosince 2015

Černá hodinka v Zeleném domě

Tradiční předvánoční večer věnovaný tajemným a strašidelným příběhům a pověstem, tentokrát z Frýdku-Místku.

Úterý 15. prosince 2015

Veselé Vánoce přeje Ježíšek

Dárky nosí Ježíšek nebo je chystají rodiče? Máte představu, jak vypadá Ježíšek? A jaké dárky si dávají naši předkové?

Lekce v muzeu

V muzeu se uskutečnilo 200 lekcí k tématům dle katalogu lekcí Muzea Beskyd na školní rok 2014/2015 a 2015/2016 s návštěvností 3784 žáků a studentů.

Témata lekcí s anotací:

Kouzelný svět kalendářů

Přirozenými časovými intervaly se řídí život většiny živočichů a rostlin na Zemi. Člověk si na rozdíl od živočichů plynutí času uvědomuje. V dobách, kdy se lidé naučili počítat, začali čas také měřit a postupně vytvořili první kalendáře. Znáte rčení „Kalendář – starý lhář?“ A co termíny sluneční den, lunární měsíc a tropický rok? Pojdme se přenést do kouzelného světa starých i nových kalendářů, které poskytují zajímavou výpověď o době, ve které vznikly. Společná prohlídka historických, regionálních i současných kalendářů bude doplněna promítáním a také besedou. Doplněno výukovým listem.

První světová válka

Vzpomínky na 1. světovou válku očima pamětníků, muži na frontě, jak se žilo ve Frýdku a v Místku ve válečných letech, československé legie zničily na Sibiři bolševický odpor, 26. 10. 1918 prof. T. G. Masaryk vyhlásil ve Filadelfii neodvislost československého národa, císařova prosba: vznik republiky bez krveprolití, bojový počátek nové republiky a další.

Dějiny umění

Umění provází člověka odnepaměti a potkáváme ho v naší zemi na každém kroku v podobě kulturních památek – zámků, kostelů, domů, obrazů, soch nebo třeba parků. Cyklus lekcí o dějinách umění v našich zemích nám zábavnou formou představí umělecké slohy v nejrozmanitější podobě. Fotografie a DVD ukázky nás seznámí s největšími umělci doby a přiblíží i dobové myšlení, módu a životní styl. Součástí lekcí jsou pracovní listy.

Románský sluh

září až červen 3x

Gotika

září až červen 1x

Renesance

září až červen 1x

Baroko

září až červen 1x

Klasicismus a Empír	září až červen
Romantismus a historismus	září až červen
Secese	září až červen 1x
Moderní architektura	září až červen 1x

Život na frýdeckém zámku 14x

Lekce nás během procházky po Zámeckém okruhu frýdeckého zámku seznámí s jeho téměř 700 let dlouhým vývojem i tím, jak se na tomto sídle žilo. Kde asi pan hrabě večeřel, kde se pro něj peklo a vařilo a kde se pravidelně modlil a rozjímal? Navštívíme také ledovnu v zámeckém parku. Lekci je také možné podle zájmu zaměřit na umělecké slohy či historické stavební konstrukce.

Zámecké portrétování 6x

Portrét patří k nejoblíbenějším žánrům výtvarného umění vůbec. Představíme si základní pravidla a postupy při zhotovování portrétu, nahlédneme do historie portrétu, jak k němu přistupovali umělci v různých uměleckých obdobích. Lekce bude probíhat v Zámecké expozici, kde budeme studovat přímo originální historické portréty a tak jako dříve umělečtí tovaryši zkusíme i my kresbu portrétu podle modelu nebo historické předlohy.

Památky UNESCO v Čechách 2x

Lekce navazuje na lekci Památky UNESCO na Moravě a k sedmi moravským památkám teď dodáváme pět památek UNESCO v Čechách. Navštívíme historická města Prahu, Český Krumlov, Kutnou Horu, Litomyšl a malebnou vesničku Hološovice. Co je to dědictví UNESCO? Rozkryjeme, v čem spočívá světová jedinečnost našich českých památek. Pracovní list.

Památky z pohádky 27x

Poznáme rozličné druhy kulturních památek, které známe z filmových a televizních pohádek. Co vede filmaře k tomu, že je vybírají, aby si zahrály v jejich pohádkách? Jaké je kouzlo jejich zvláštností a atraktivnosti? Nakoukneme do historického vývoje hradů a zámků, seznámíme se s některými majiteli, pověstmi a záhadami. Navštívíme též větrný mlýn i mlýn vodní, kde nebyla o čerty nouze. Pracovní list.

Železnice Frýdlant n. O. – Bílá 1x

Dne 10. 1. 1965 po 57 letech provozu dojel na Bílou a zpátky na Ostravici poslední vlak. Místní železniční trať údolím řeky Ostravice postavila a provozovala společnost Místní dráha Frýdlant – Bílá (FBD) a posledních dvacet let ČSD. Výstavba vodárenské nádrže Šance – Řečice zcela zásadně změnila charakter krajiny za Lysou horou – došlo k zaplavení většiny obce Staré Hamry, změnily se lidské osudy přestěhováním obyvatel z jejich domovů na nová místa, zanikla řada pozoruhodných přírodovědných lokalit. Na druhé straně se zmírnily povodně v povodí Ostravice pod přehradou, Ostravsko získalo kvalitní zdroj pitné vody. První část výukového programu proběhne ve výstavě, druhá část v přednáškovém sále.



Svět kaváren a kávy 3x

Lekce ve výstavě Za vůni kávy nám nabídne pohled na kulturu pití kávy na počátku 20. století ve srovnání s kulturou 70. let 20. století. Také poznáme, jak se káva pěstuje, zpracovává, praží, mele a připravuje. Víte, co je Latte art?

Masopustní maškary 40x

Celé velikonoční svátky předchází mnohatýdenní půst. Než ale začne, období hojnosti a zábavy skončí Masopustem. Podívejme se podrobněji na tuto pěknou tradici a představme si hlavní masky masopustních průvodů. Pokusíme se vyrobit jednoduché masky v tvůrčí dílničce.

Strašidelná jeskyně, aneb Z hlubin beskydské démonologie 24x

Pod povrchem dnešního světa se ukrývají imaginární bytosti – světloochovné, bludičky, húkalky, smokové, čarodějnice, čerti a skřítkové. Pusťte uzdu své fantazii a vydejte se s námi do světa pověstí, legend a záhad z oblasti Moravskoslezských Beskyd a Pobeskydí. A co vás čeká? Cesta pytle hrůzy, ochutnávka čarodějného lektvaru, zaklínání pokladu... a více vám už neprozradíme. Vhodné pro nebojsoy i strašpytle z 1. stupně, ale ani starší žáci a studenti neodejdou s prázdnou.

Od přádelny po krejčího 21x

Výstava Moravskoslezský Manchester nabízí pohled do zlaté éry výroby textilu v našem městě. Porovnáme lidovou a tovární výrobu textilu od zpracování suroviny, přes předení, tkaní, barvení až po práci krejčího. Jak funguje tkalcovský stav, kolovrátek nebo žehlička na uhlí? Osahejte si různé druhy textilního materiálu. Seznámíme se také s technickými památkami našeho města – tkalcovnami, přádelnami a dalšími textilními provozy.

Z očí v oči, aneb Jak se dělá umění 8x

Výtvarné umění a jeho různé druhy a projevy. Výtvarné potřeby, techniky, jak poznat kýč, co učinit, aby byl svět kolem budou pozorovat kombinace barev, vzdálených barev skladbu plochy obrazu zkusí objevit princip tvarového rytmu, Doplněno malou obrazů a obrázků, kreseb a grafik a výtvarníků. Vlastní aktivitou si každý ověří některé později realizovat podobě při vnímání díla na běžné muzejní a galerijní výstavě. Maximální počet žáků ve skupině 25. Zájemci se mohou postavit za malířské štafle, mohou zkusit malovat na velkou desku nebo modelovat z papíru.



nás krásnější. Žáci kontrast a působení vztah sousedních a spektra, vyzkouší a její vztah k rámu, barevného a princip symetrie... studijní výstavou výtvarného materiálu, objektů regionálních fyzickou a smyslovou účastník programu pochody, které by měl pouze v myšlenkové

Druhá světová válka 1x

Na rok 2015 připadá 66. výročí od rozpoutání 2. světové války a 60. výročí od jejího zakončení. Protože se jedná o velmi důležité téma, které je zejména dnešní mladé generaci velmi vzdálené a leckdy dochází k nesprávné interpretaci některých událostí, zejména pro školy připravujeme studijní výstavu, která přiblíží průběh válečného období na Frýdecko-Místecku. Vystaveno bude velké množství autentických předmětů, které budou vypovídat o životě lidí v období 2. světové války. Prohlídku výstavy můžete doplnit výukovou hodinou, doplněnou video a data projekcí v přednáškovém sále.

Písmohrátky 13x

Písmo užívá lidstvo již celé věky. Pomocí studijní výstavy v učebně nahlédneme do vývoje písma. Starověká a středověká písma, i novodobý knižní tisk používá písma a písmena. Ukázky historických starých tisků Muzea Beskyd, reklam a vývěsních štítů. Koukneme se na historická písma, které používáme upravené v podobě počítačových fontů dodnes. Jak pracoval sazeč dřívě a jak dnes? Barokní období do napsání schovávalo i letopočty v podobě tzv. chronogramu nebo spojovalo počáteční písmena jmen do elegantních monogramů. Jak pečlivě s písmem pracujeme my? V reklamě, novinách nebo třeba v pohádkové knížce? Pohrajeme si s písmeny a zkusíme si navrhnout vlastní monogram, ex libris či signet.

Středověké rukopisy 6x

Ve stejné studijní výstavě na Písmohrátky navazuje lekce Středověké rukopisy. Poznáme, jak vznikaly knihy před vynálezem knihtisku, jak pracný a drahý to byl majetek. Na co a čím se psalo? Skriptoria mnichů ve středověkých kláštorech. Zdobené iniciály a iluminace - jaké byly oblíbené motivy? Podíváme se na reprodukce nejslavnějších rukopisů, třeba na slavný Vyšehradský kodex. Co to byly „knihy na řetězech“? Vyzkoušíme společně jeden minirukopis vyrobit.

Umělecký smalt 2x

Seznámení s technikou uměleckého smaltu prostřednictvím programu, který bude probíhat ve výstavě 8. mezinárodní trienále smaltu 2015 na frýdeckém zámku (8. ročník). První smaltovnu v našem kraji založil v roce 1834 ve Frýdlantu n. O. Bedřich Ferdinand Leese, na uměleckém designu zboží se podílela celá řada soudobých umělců. Na tuto tradici navazuje současná firma Norma, s.r.o. Frýdlant n. O. Umělecká díla vznikají v rámci sympózií ve firmě Beskyd s.r.o. ve Frýdlantu n. O. Od roku 2011 existuje Výtvarná dílna uměleckého smaltu z.s. ve Frýdlantu nad Ostravicí.

Doteky himálajského větru – fotografie Zdeňka Thomy 2x

Tibet – kouzelné slůvko, jež v naší hlavě roztočí kolotoč nejrůznějších představ. Země velehor, věčného ledu a sněhu, pustých náhorních plání, tajemných klášterů a osobitých, zvláštních lidí. Tam někde, ztraceno vysoko v horách, v překrásném údolí, leží bájně Šangri-la, místo věčného tichého štěstí. Výstava a lekce přináší svědectví o současném stavu Tibetu.

Život na frýdeckém zámku 14x

Lekce nás během procházky po Zámeckém okruhu frýdeckého zámku seznámí s jeho téměř 700 let dlouhým vývojem i tím, jak se na tomto sídle žilo. Kde asi pan hrabě večeřel, kde se pro něj peklo a vařilo a kde se pravidelně modlil a rozjímal? Navštívíme také ledovnu v zámeckém parku. Lekci je také možné podle zájmu zaměřit na umělecké slohy či historické stavební konstrukce.

Malujeme svaté obrázky 8x

Obrázky svatých malované na skle bychom dříve našli ve svatém koutě každé chalupy. Muzeum Beskyd má rozsáhlou sbírku podmaleb na skle, které budou k vidění ve výstavě Obrázky na skle malované. Při dvouhodinové lekci si o nejoblíbenějších svatých něco povíme, i o právě proběhlém svátku Všech svatých. Jak tento svátek souvisí s Halloweenem? Zkusíme takový obrázek na skle namalovat podobnou technikou jako naši předkové - temperou na sklo.

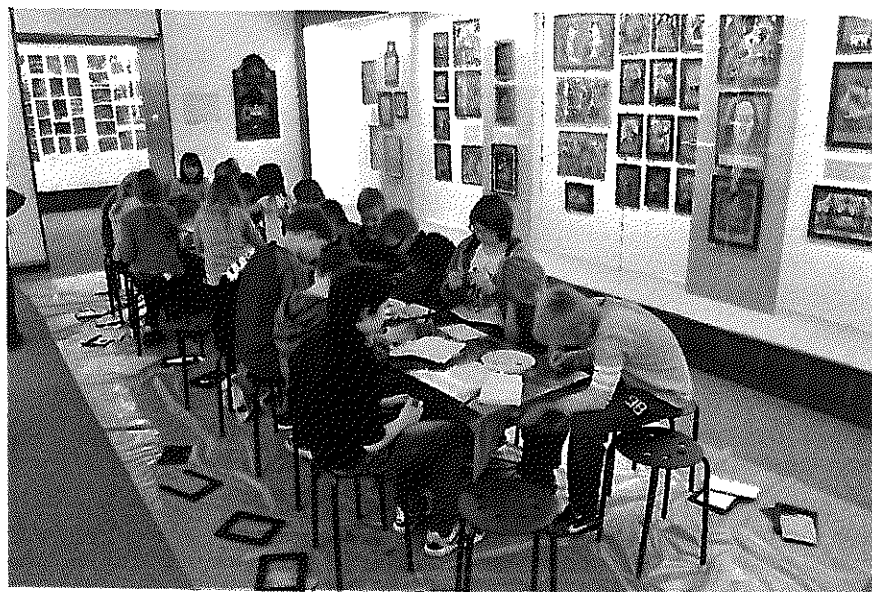

Veselé Vánoce přeje Ježíšek 14x

Dárky nosí Ježíšek nebo je chystají rodiče? Máte představu, jak vypadá Ježíšek? A jaké dárky si dávali naši předkové?

Lekce ve škole

Ve školách lektori odpřednášeli 169 přednášek pro 2674 žáků a studentů.

Témata lekcí s anotací:

Dějiny umění

Umění provází člověka odnepaměti a potkáváme ho v naší zemi na každém kroku v podobě kulturních památek – zámků, kostelů, domů, obrazů, soch nebo třeba parků. Cyklus lekcí o dějinách umění v našich zemích nám zábavnou formou představí umělecké slohy v nejrozmanitější podobě. Fotografie a DVD ukázky nás seznámí s největšími umělci doby a přiblíží i dobové myšlení, módu a životní styl. Součástí lekcí jsou pracovní listy.

Románský sloh	září až červen 6x
Gotika	září až červen 6x
Renesance	září až červen 6x
Baroko	září až červen 4x
Klasicismus a Empír	září až červen 3x
Romantismus a historismus	září až červen 1x
Secese	září až červen 2x
Moderní architektura	září až červen 1x

Od draissiny k bicyklu

Jízdní kolo nebo-li bicykl je jednostopé vozidlo poháněné silou lidských svalů. Za vynálezce předchůdce jízdního kola je všeobecně považován Karl Friedrich Christian Ludwig Drais von Sauerbronn – první draisinu na našem území bylo možno spatřit v Praze roku 1820. První výrobu bicyklů na našem území zavedl Josef Pechánek z Hořic v roce 1863. Na přelomu 19. a 20. století bylo na českém území mnoho výrobců jízdních kol, například v letech 1879 továrna J. Kohouta, 1898 Styria, 1891 Hillman, Herbert & Cooper, Augustin Vondřich a další. Kola vyráběly také známé firmy Stadion (1923), Praga (1937), Tudor – pozdější Favorit (1948) a další. V Československu tak bylo v roce 1930 vyprodukováno zhruba 100 000 jízdních kol. V rámci programu se žáci seznámí s vývojem velocipedů až k dnešním typům jízdních kol, do školy také přivezeme některé názorné ukázky – součásti historických jízdních kol nebo dobové vybavení velocipedistů.

Československá zed' 3x

Vznik samostatné Československé republiky, slezsko-těšínská otázka – národnostní problémy a plebiscit na Těšínsku. Ohrožení Československé republiky nacistickým Německem, budování československých pohraničních opevnění v letech 1935-1938. Květnová a zářijová mobilizace, důsledky Mnichova v naší oblasti, osudy Čechů a Poláků v ruském zajetí. Boje o pevnosti při Ostravské operaci. Program k 70. Výročí ukončení 2. světové války.

Pobeskydí v pravěku a středověku 12x

Výukový program přiblíží výběr z výzkumů profesionálních a neprofesionálních archeologů v oblasti severovýchodní Moravy a Slezska. Doplněno promítáním záběrů pravěkých objektů, středověkých hradů, tvrzí, hradek a zaniklých vesnic v oblasti, do školy přivezeme také ukázky archeologických nálezů, např. římskou cihlu, pazourkové nástroje, zlomky keramiky, kovové předměty.

Šlechtická sídla 3x

Na Frýdecko-Místecku a Novojičínsku je historicky doloženo kolem 130 šlechtických sídel – středověkých hradek, tvrzí, hradů a zámků. Některé z nich, např. Hukvaldy, Starý Jičín, Šostýn a Štramberk přetrvaly až do dnešních časů. Jak se tyto hrady a tvrze stavěly, jak probíhalo jejich obléhání, život na šlechtických sídlech i v jejich podhradí. Doplněno data projekcí a ukázkami archeologických nálezů.

Naši zmizelí židovští sousedé 1x

Neznámé skutečnosti z historie židovského osídlení na Frýdecko-Míšecku, židovské firmy a živnosti, tragické osudy Židů v období holocaustu, dochované i zmizelé židovské památky ve Frýdku-Místku a další. Soudobé projevy antisemitismu.

Regionální spisovatelé

Významní rodáci a osobnosti literárního života našeho kraje. Např. František Pečka Míšecký – Bezručův předchůdce, Vladimír Vašek (Petr Bezruč), Dr. Ervín Goj (Óndra Lysohorský), Antonín Hüttler (Čechoslav Ostravický), Vojtěch Martínek, Josef Bilan (Šinovský), Jaroslav Ludvík Mikoláš, Joža Vochala, Bohumil Marek (Jura Hanys), Vítězslav Závada, Anna Dřevjaná, Jaromír Šlosar, Olga Szymanská, Milan Švihálek, Stanislav Sohr, Františka Pituchová-Satinová, Věra Sikorová-Kozubíková (Ema Trpěná).

Památky UNESCO v Čechách 2x

Lekce navazuje na lekci Památky UNESCO na Moravě a k sedmi moravským památkám teď dodáváme pět památek UNESCO v Čechách. Navštívíme historická města Prahu, Český Krumlov, Kutnou Horu, Litomyšl a malebnou vesničku Holašovice. Co je to dědictví UNESCO? Rozkryjeme, v čem spočívá světová jedinečnost našich českých památek. Pracovní list.

Kočka – domácí tygr 13x

Na každém kroku potkáme kočky domácí – elegantní šelmy, které nezapřou duši divokého tygra. Obvyčejné přítulné Mícy, s láskou chované a krmené, a také bezpočet toulavých zdivočelých koček, které vskrytu žijí v naší blízkosti. Ze života divoké beskydské kočky, kočičí akrobati, koťátko do paneláku nebo na zahrádku, ulovená myš – dárek ve vaší posteli, kam s poraněnou kočkou, návod na chov kočky, charta na ochranu práv zvířat a další.

Beskydské přehrady a nádrže 2x

Jak se lidé naučili zadržovat vodu v krajině, kam zmizely místecké rybníky, jak je možné, že ještě před sto lety bylo v oblasti Beskyd více jak 50 malých vodních nádrží. Přehradní nádrže Šance, Morávka, Žermanice, Olešná, malé vodní nádrže Maxův klaus, Fridrichův klaus, Lučovec, Blato, Panská nádrž, Velký klaus, Černý klaus a další.

Moravskoslezské Beskydy 2x

Jak Beskydy ke svému názvu přišly, Beskydy na starých mapách, pásemné utváření tohoto pohoří, významné beskydské vrcholy, 30. let CHKO Beskydy, výskyt chráněných rostlin a živočichů, jak vypadal život beskydských osadníků v minulosti, beskydská turistika a další.

Znáte Frýdek a Místek? 10x

Podoba Frýdku-Místku se za posledních sto let změnila k nepoznání. Zmizely křivolaké romantické uličky, místo procesí poutníků se řítí nekonečné spousty aut, malé krámky, obchůdky a stánky nahradily supermarkety a hypermarkety. Také lidé dnes žijí úplně jinak, než žili před sto lety.

Co mohou prozradit lidové stavby

Staré roubené chalupy a zděné domy vypovídají o sociálním postavení někdejšího vlastníka, zcela jiné možnosti měl při tvorbě svého obydlí fojt a sedlák, jiné pasekář v horách nebo chalupník. V krajině je rozseto množství lidových staveb, sezónních i trvalých, obytných a hospodářských. Jak se dříve žilo u fojta v Chlebovicích, staré chalupy v Palkovicích, dřevěné zvoničky na Morávce, jak se znovu stavěl kostel v Ostravě – Hrabové, kapličky v Domaslavicích, Šmírákův mlýn v Kozlovicích, poslední roubené stodoly ve Staříči, jak dříve vypadalo vybavení na statku, venkovská domácnost dříve a dnes.

Domácí pomocníci, aneb jak se co dělá 15x

Výukový program přiblíží různé druhy domácích pomocníků, pomocí kterých si lidé dříve usnadňovali domácí práce (vybavení kuchyně, valchy a pračky, staré sporáky, trouby, žehličky, mandly, šicí stroje apod.).

Ondrášek – pán Lysé hory 6x

Jak dříve žili beskydští zbojníci, šverci a auseři. Prvním zbojníkem byla Eva Chlopčíková z Nové Vsi, zbojník Ondráš se správně jmenoval Fuciman, pověsti o zbojnicích a zbojnických pokladech.

Pověsti z Frýdku a Místku 2x

Jak tyto příběhy vznikaly, jak se liší jednotlivé formy lidové prózy, o lidových vypravěčích z našeho kraje, ukázky dialektu. Vybrat si můžete ze 178 příběhů z Frýdku-Místku a jeho blízkého okolí.

Beskydské pověsti 8x

Za dávných časů před očima prostých lidí, kteří žili v Beskydech i Pobeskydí, defilovaly desítky druhů různých místních strašidel, tehdy ještě za nocí po obloze létali ohniví draci, na mezích hořelo zlato zakletých pokladů a zbojníci zcela svobodně chodili po horách.

Historické motocykly 1x

Motorizace je fenoménem doby – každý odrostlejší kluk touží po jízdě na rychlém a silném motocyklu. Nad starými motorkami se dnešní žáci spíše ušklibají. Přitom v minulosti Československo patřilo mezi přední výrobce motocyklů na světě. V rámci programu se žáci podívají, jaké motocykly se u nás i jinde v minulosti vyráběly, dozví se řadu zajímavostí z jejich provozu, pomyslně se přenesou na některé srazy majitelů motocyklů, také si vyzkoušejí test znalostí pravidel silničního provozu a podívají se také na preventivní záběry z vyšetřování dopravních nehod motocyklů. Do školy také přivezeme modely některých motocyklů.

Dědeček veterán 2x

V rámci programu se žáci podívají, s jakými auty se u nás dříve jezdilo a také jak se taková auta vyráběla, podívají se pod kapotu, uvidí také nadšence, kteří takovými auty dodnes jezdí. Např. jak vypadal Záporožec, Wartburg, proč se automobilu Volga říkalo carevna, za volantem starého Fiatu, jak dopadne havárie Trabantu, crash testy automobilů Škoda. Žáci si také vyzkoušejí test znalostí pravidel silničního provozu a podívají se také na preventivní záběry z vyšetřování dopravních nehod silničních vozidel. Do školy přivezeme modely automobilů případně i další zajímavosti.

Vánoční stromky a dekorace

Tradice zdobení vánočního stromku v českých zemích, jak a čím se stromek dříve zdobil, jaké dárky dříve děti našly pod stromečkem, je lepší živý nebo umělý vánoční stromek, ukázky historických i novodobých vánočních ozdob, čím se zdobí vánoční stromky v jiných zemích.

Ladislav Dryák – Obrázky z domova

Domov – všeobsahující a ničím nenahraditelný pojem a podstata lidské existence. Pro Ladislava Dryáka i přes mnohaleté odloučení, způsobené emigrací, domovem zůstává rodný kraj pod malebnými beskydskými vrcholy, je jím rodný Dolní Sklenov nedaleko Janáčkových Hukvald. Domovem je pro něj i německé město Düsseldorf, ve kterém již více jak třicet let žije a pracuje. Domovem se pro stále více lidí stává také sjednocující se Evropa – stáváme se v protikladu k lokálnímu patriotismu Evropany – evropskými občany. Do Frýdku-Místku Evropa vkročila, alespoň pomyslně, či spíše přijela na hřbetě statného býka – boha Dia – v úterý 4. června 2002. Umístění sochy ve městě se před lety odehrálo jako proevropská slavnost, na které nechyběl vedoucí delegace Evropské komise Ramiro Cybrian. Pár dnů před 18. červencem 2009 tato kontroverzní socha nadobro opustila Frýdek-Místek. Výukový program přiblíží životní osudy a tvorbu tohoto rodáka z našeho kraje, který navíc v červenci 2015 oslaví své 85. narozeniny.

Velikonoce 11x

Velikonoce a lidové zvyky, dva neoddelitelné pojmy, které zazní mnohokrát během velikonočního programu. Velká pozornost bude věnována zejména Velikonočnímu triduu – Zelenému čtvrtku, Velkému pátku, Bílé sobotě, Velikonoční noci a „prvnímu dni po sobotě“ – Hodu Božímu velikonočnímu. Napínavé budou i příběhy ze starých časů – velkopáteční pověsti o pokladech, příběhy o Moraně a další. Do školy také přivezeme ukázky historických velikonočních pozdravů, různé druhy pomlázek, voskařské práce, malované perníky a malovaná vajíčka.

Voda ve Frýdku-Místku 1x

Teče voda, teče i ve Frýdku-Místku. Možná ani netušíte, že kromě dvou řek jsou zde další potoky, potůčky, tovární a mlýnské náhony, vodní nádrže a rybníky a dokonce státem chráněný Novodvorský močál. Některých si ani nepovšimnete, řada z nich je dnes v městě zatrubněna. Jaký význam má voda v krajině pro život ve městě.

Beskydské vrcholy 4x

Vydáme se pomyslně na některé hory a kopce Moravskoslezských Beskyd – na Velký Javorník, Radhošť, Tanečnici, Kněhyni, Lysou horu, Smrk, Ondřejník, Bílý Kříž, Stolovou, Prašivou, Ropici, Javorový vrch nebo na další. Každý z beskydských vrcholů je něčím pozoruhodný – přírodovědně, historicky nebo na něm stojí zajímavá stavba, je hojně nebo málo navštěvován turisty.

Exodus pod Davidovou hvězdou 1x

Neznámé skutečnosti z historie židovského osídlení na Frýdecko-Místecku, židovské firmy a živnosti, tragické osudy Židů v období holocaustu, dochované i zmizelé židovské památky ve Frýdku-Místku a další. Soudobé projevy antisemitismu.

Očarovaný džbán 9x

Povídám, povídám pohádku... Málo známé i zcela neznámé regionální pohádky a humorky – O slavné žabí princezně z říčky Olešné, Unuděná lokomotiva, Koňská hlava na třech slepičích nohách, Jak se žije v Limbu, Čiň čertu dobře, peklem se ti odmění, Očarovaný džbán, Lidožravá princezna z frýdeckého zámku a další.

Jak se žije v Evropské unii 4x

Ve 28 členských státech Evropské unie žije 7,3% světové populace, 507,7 milionů obyvatel. Výukový program přiblíží cestu na jednání Evropského parlamentu, evropské instituce, členské země, jejich obyvatele a další.

Vánoce na vsi 17x

Významné svátky a obyčeje v období od sv. Ondřeje do sv. Tří králů. Jak se lidé dříve chystali na Vánoce, zimní dětské hry a zábavy, co nesmělo chybět v tradičním betlému, jak se zdobí první stromeček v našem kraji, vánoční nadílka před sto lety, vánoční pověsti a pranostiky a další.

Vycházky a exkurze pro žáky a studenty

Lektoři doprovázeli a komentovali 13 vycházek pro 258 žáků a studentů.

Pojďte s námi po Frýdku a Místku 1x

Významné objekty a jejich pozorování z různých stanovišť, základní znalosti o městě, orientace v zastavěném území, hlavní ulice, konfrontace starší a současné podoby města prostřednictvím dobových fotografií, čtení z plánu a mapy. Poloha města v krajině, členění povrchu města, vodní toky, komunikace. Minulost a přítomnost, prohlídka nejvýznamnějších památek. Za odměnu strašidelné pověsti, které se vážou ke konkrétním místům.

Pojďte s námi proti proudu Morávky 1x

Soutok Ostravice s Morávkou, tradiční zástavba ve Starém Městě, přirozené porosty říčních niv, geologický vývoj, říční stupně a peřeje, meandry řeky Morávky. Pozůstatky plavebních kanálů a starších protipovodňových úprav. Orientace v krajině v okolí města, pozorování z různých stanovišť, práce s mapou, případně určování rostlin, dřevin a živočichů. Naspět do Frýdku vlakem ze zastávky Dobrá (11.11, 12.11 nebo 13.11 hod.).

Pojďte s námi prozkoumat jarní přírodu! 6x

I na okraji města lze objevit zajímavou přírodu. Pojďte se s námi projít Frýdeckým lesem - prohlédneme si stromy, které zde rostou, a určíme si je podle listů, kůry, případně plodů a pupenů. Také se podíváme, jaké byliny lze v jarní přírodě nalézt. Popovídáme si, jak funguje takový les, jaké živočichy v něm můžeme najít. Budeme hledat hmyzí obyvatele lesa a s trochou štěstí uvidíme i nějaká větší zvířata. K vycházce jsou připraveny pracovní listy.

Židovský hřbitov ve Frýdku 5x

Komentovaná prohlídka židovského hřbitova na Slezské ulici ve Frýdku. Jeden z nejlépe dochovaných židovských hřbitovů v Moravskoslezském kraji je často navštěvován mládeží „dírou v plotě“ při výpravách za dobrodružstvím a z neznalosti zde dochází k projevům nevhodného chování až k vandalismu. Židovský hřbitov je úzce spojen s vírou, území hřbitova je považováno za posvátné místo, a existuje proto řada různých předpisů, které mají být na židovském hřbitově dodržovány. Mezi nařízení patří například zákaz jídla a pití či zákaz vstupu zvířat, zejména však požadavek neporušitelnosti hrobů na věčné časy.

Putování za Davidovou hvězdou 1x

Naši zmizelí židovští sousedé opustili Frýdek a Místek již před více jak sedmdesáti lety a jen málokdo z nich přežil holocaust. Pomyslně půjdeme hledat kameny zmizelých... Vycházka pro školy po stopách zmizelé židovské komunity ve Frýdku-Místku – kde stávala synagoga, bývalá židovská škola, židovské továrny, obchody a živnosti.

Pojďte s námi po Frýdku 1x

Vycházka za historií a současností města a také za přírodou do blízkého okolí města (5 km). Začátek vycházky na Růžovém pahorku, frýdecká nemocnice, „Stará střelnice“, historické vily, kde stávala frýdecká šibenice, frýdecký vodovod, zaniklý „Lesní zámeček“, Panské Nové Dvory, sídliště Slezská a další. Zakončení vycházky na ulici Sadové.

Zmizelý duch frýdeckých obchodů a živností 1x

Vycházka přiblíží historii vybraných stojících i zbořených objektů, např. bývalý obchodní dům Baťa, Kafkova cukrárna, frýdecký pivovar – Lidová jídelna, kavárna Habsburg, tiskárna Orel, potraviny Ptáček, obchodní dům Hückel-Ripka-Škuta a další. Začátek vycházky na Zámeckém náměstí ve Frýdku.

Pojďte s námi po Místku 3x

Vycházka za historií a současností města a také za přírodou do blízkého okolí města (5 km). Začátek vycházky na Náměstí svobody v Místku. Bývalá Národní záložna místecká, kde stávalo cukrářství Pavla Otáhala, Procházkův dům, Čermákova vila, jak se stavělo sídliště Riviéra, nákupní středisko Mikron, Janáčkův sad – bývalý místecký hřbitov, Hodoňovický náhon a další.

Studijní výstavy k muzejním lekcím

Pryskyřičník dovádívý – Trabant 601 29. 1. -27. 2. 2015

Studijní výstava (kroniky automotoklubu Trabant, modely Trabantů) a promítání záběrů ze setkání příznivců fy. IFA (Trabant, Wartburg, Barkas, Multicar, IFA).

Zmizelá zákoutí a ulice Frýdku-Místku 2. 3. – 13. 3. 2015

Studijní výstava na pokračování zaměřena na 50. a 60. léta 20. století a radikální architektonickou proměnu města

Italské automobily 16. 3. – 29. 4. 2015

Historie italských automobilů, jejich rozšíření po Evropě, dnešní veteráni, srazy, automobilové závody, nejslavnější majitelé, sběratelé a závodníci.



Veselé Velikonoce 30. 3. – 3. 4. 2015

Velikonoce a lidové zvyky, dva neoddělitelné pojmy, které zazní mnohokrát během velikonočního programu. Velká pozornost bude věnována zejména Velikonočnímu triduu – Zelenému čtvrtku, Velkému pátku, Bílé sobotě, Velikonoční noci a „prvnímu dni po sobotě“ – Hodu Božímu velikonočnímu. Studijní výstava s ukázkami historických velikonočních pozdravů, různé druhy pomlázek, voskařské práce, malované perníky a malovaná vajíčka.

Masopustní maškary 1. 3. – 30. 4. 2015

Studijní výstava k muzejní lekci nabídla prohlídku nejčastěji užívaných masopustních masek.

Strašidelná jeskyně, aneb Z hlubin beskydské démonologie 23. 3. – 26. 4. 2015

V prostorách sklepení frýdeckého zámku vznikla studijní výstava k lekcím o pověstech z Moravskoslezského kraje.

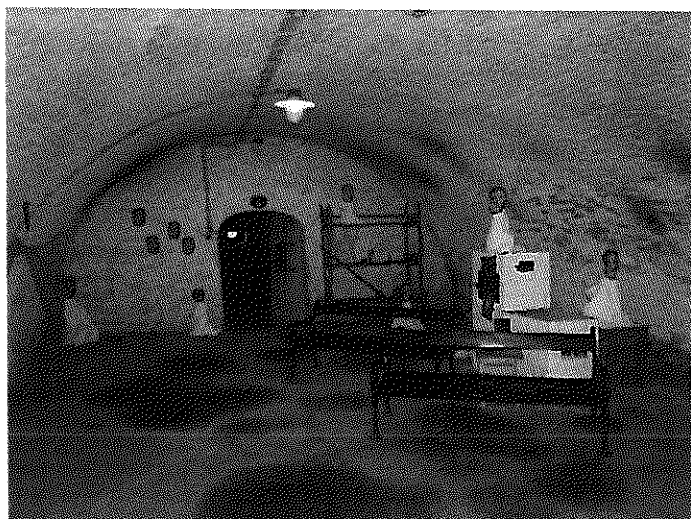

Písmohrátky květen - červen 2015

Jak vypadaly kodexy, známá d'áblova bible, v jakém prostředí vznikaly první knihy, studijní výstava v muzejní učebně.

Z očí v oči, aneb Jak se dělá umění 5. 5. – 25. 6. 2015

Výtvarné umění a jeho různé druhy a projevy. Výtvarné potřeby, techniky, jak poznat kýč, co učinit, aby byl svět kolem nás krásnější. Studijní výstava obrazů a obrázků, výtvarného materiálu, kreseb a grafik a objektů regionálních výtvarníků.

Veselé Vánoce přeje Ježíšek 16. 11. – 29. 12. 2015

Dárky nosí Ježíšek nebo je chystají rodiče? Máte představu, jak vypadá Ježíšek? A jaké dárky si dávali naši předkové?



Seniorgymnázium a Seniorklub

V rámci školního plánu přednášek pro účastníky bylo uskutečněno celkem 52 přednášek pro skupiny seniorgymnázia a seniorklubu s účastí 1717 posluchačů. Každý školní rok je ukončen maturitní zkouškou a následným předáním absolventských listů.



Pro posluchače seniorgymnázia a seniorklubu byly připraveny zajímavé kurzy a speciální přednášky:

Kurz editace digitální fotografie, Promítání filmu Sokotra s přednáškou autorky v Rytířském sále, kurz vyšívání přáníček, přednáška z filozofie ThDr. Hromádka, kurz mikroskopování, kurz praktického pěstování orchidejí, kurz pletení ponožek, kurz anglického a španělského jazyka s celkovou účastí 1931 osob.



Přednášky lektorů v seniorgymnáziu a seniorklubu:

Lektoři pro seniorgymnázium a seniorklub připravili 12 přednášek.

Mgr. Jaromír Polášek připravil tři přednášky pro jednotlivé skupiny studentů na téma „Evropská unie“.

Mgr. Bc. Marek Weissbrod odprezentoval devět přednášek „Památky z pohádky a „Vizitka Muzea Beskyd Frýdek-Místek“ a „Kurz editace digitální fotografie“.

Program přednášek kalendářního roku 2015

- 15. 1. 2015 Severofrancouzské gotické katedrály, Svérázná Normandie, Mgr. Křivohlavý
- 20. 1. 2015 Severofrancouzské gotické katedrály, Svérázná Normandie
- 22. 1. 2015 Severofrancouzské gotické katedrály, Svérázná Normandie
- 27. 1. 2015 Za vůní kávy, Mgr. Jurčíková
- 29. 1. 2015 Za vůní kávy
- 3. 2. 2015 Sokotra – pozemský ráj, I. Mičulková
- 5. 2. 2015 Za vůní kávy
- 12. 2. 2015 Maďarsko, Letem maďarským světem, L. a S. Nemethovi
- 19. 2. 2015 Maďarsko Letem maďarským světem
- 24. 2. 2015 „Severofrancouzské gotické katedrály“ „Svérázná Normandie“
- 26. 2. 2015 Včelí produkty pro zdraví, Ze života včel, MUDr. Hajdušková
- 5. 3. 2015 Včelí produkty pro zdraví, Ze života včel
- 12. 3. 2015 Příčiny nemoci, Nemoc jako řeč duše, L. Hronová
- 19. 3. 2015 Příčiny nemoci, Nemoc jako řeč duše
- 24. 3. 2015 Orchideje – základy pěstování, Orchideje – od semínka po květ, Ing. Šteffek
- 26. 3. 2015 Orchideje – základy pěstování, Orchideje – od semínka po květ
- 31. 3. 2015 Orchideje – základy pěstování, Orchideje – od semínka po květ
- 1. 4. 2015 Velikonoce, jejich místo v kalendáři a v našem všedním životě, ThDr. Hromádka
- 2. 4. 2015 Orchideje – základy pěstování, Orchideje – od semínka po květ
- 9. 4. 2015 Jak zůstat se svými blízkými v těžkých chvílích ... péče o nemocné, M. Höbblingová

16. 4. 2015 Jak zůstat se svými blízkými v těžkých chvílích ... péče o nemocné
21. 4. 2015 Památky z pohádky, Mgr. Weissbrod
23. 4. 2015 Moravskoslezský Manchester aneb Pohled do textilní slávy města, Mgr. Juřák
28. 4. 2015 Památky z pohádky
30. 4. 2015 Památky z pohádky
7. 5. 2015 Památky z pohádky
14. 5. 2015 Moravskoslezský Manchester aneb Pohled do textilní slávy města
19. 5. 2015 Houby a houbaření Zajímavé a vzácné houby F-M, Ing. Lederer
21. 5. 2015 Houby a houbaření, Zajímavé a vzácné houby F-M
26. 5. 2015 Houby a houbaření, Zajímavé a vzácné houby F-M
28. 5. 2015 Houby a houbaření, Zajímavé a vzácné houby F-M
04. 6. 2015 „Má tolerance místo v našem netolerantním světě?“, ThDr. Hromádka
17. 9. 2015 Vizitka Muzea Beskyd, Mgr. Bc. Marek Weissbrod
22. 9. 2015 Vizitka Muzea Beskyd
24. 9. 2015 Vizitka Muzea Beskyd
29. 9. 2015 Vizitka Muzea Beskyd
01. 10. 2015 Korýši v ČR, Korýši ve světě, Mgr. Šobáňová
08. 10. 2015 Korýši v ČR, Korýši ve světě
15. 10. 2015 Základy z biologie, Jak funguje živá buňka, Ing. Šteffek
20. 10. 2015 Základy z biologie, Jak funguje živá buňka
22. 10. 2015 Základy z biologie, Jak funguje živá buňka
27. 10. 2015 Základy z biologie, Jak funguje živá buňka
29. 10. 2015 Vzhůru do Evropy - cesta na jednání Evr. parlamentu ve Štrasburku, Mgr. Polášek
03. 11. 2015 Co zůstalo ze života a díla M. J. Husa pro nás dnes, ThDr. Hromádka
05. 11. 2015 Vzhůru do Evropy - cesta na jednání Evr. parlamentu ve Štrasburku
10. 11. 2015 Tajemství Turínského plátna, Slunná Provence, Mgr. Křivohlavý
12. 11. 2015 Tajemství Turínského plátna, Slunná Provence
19. 11. 2015 Tajemství Turínského plátna, Slunná Provence
24. 11. 2015 Židovské svátky a tradice v průběhu roku a života 1. část, Mgr. Jurčíková
26. 11. 2015 Příběh čaje, Cesta čaje, R. Pernický, L. Mleczko
03. 12. 2015 Příběh čaje, Cesta čaje
08. 12. 2015 Židovské svátky a tradice v průběhu roku a života 1. část
10. 12. 2015 Židovské svátky a tradice v průběhu roku a života 1. část
15. 12. 2015 Tajemství Turínského plátna, Slunná Provence
17. 12. 2015 Židovské svátky a tradice v průběhu roku a života 1. část



Ostatní akce pro veřejnost

Zámecké koncerty

Na základě smlouvy o spolupráci s Národním domem Frýdek-Místek jsme v rámci cyklu Spolku přátel komorní hudby spoluorganizovali 6 koncertů pro 620 návštěvníků.

Všechny koncerty proběhly v Rytířském sále frýdeckého zámku.

(Lenka Dusilová a Beata Hlavenková, Krajinou domova, Petr Nouzovský a Ladislav Horák, Katarzia, Hudba mistrů baroka a klasicismu, Miroslav Ambroš a Zuzana Ambrošová).

Valentýnský festival

13. 2. 2015

Druhý ročník hudebního festivalu základních uměleckých škol z Frýdku-Místku, Frenštátu pod Radhoštěm, Frýdlantu nad Ostravicí a Třince si přišlo poslechnout na 153 návštěvníků.

Noc s Andersenem

Dne 27. 3. 2015 jak již tradičně uspořádalo Muzeum Beskyd Frýdek-Místek Noc s Andersenem, kdy pro děti připravilo prohlídku s vybranými pohádkami z českých večerníčků. Prohlídky se zúčastnily děti z Městské knihovny Frýdek – Místek, 5. Základní školy Elišky Krásnohorské, Mateřské školy Anenská z Frýdku-Místku. Kapacita prohlídek tak byla zcela zaplněna 89 žáky a dětmi. Pohádky do podoby prohlídky frýdeckého zámku připravila průvodkyně Pavla Marie Kozlová.



Pěvecká soutěž Loutnička

25. 3. 2015

Ve spolupráci se Základní školou Frýdek-Místek, Československé armády 570 se v Rytířském sále frýdeckého zámku konal koncert pěvecké soutěže Loutnička za přítomnosti 129 hostů.

Velikonoční jarmark

29. 3. 2015

Během velikonočního jarmarku navštívilo bohatý program muzea 2000 návštěvníků.

Na programu byla ukázka řemesel v klubu, v arkádové chodbě, v bývalé antikvě a na 1. a 2. nádvoří a vystoupení v Rytířském sále - Valašský vojvoda soubor lidových písní a tanců z Kozlovic

Kromě toho mohli návštěvníci shlédnout

- výstavu Za vůň kávy
- výstavu Moravskoslezský Manchester aneb Pohled do textilní slávy města
- expozici Frýdek-mariánské poutní místo

Velikonoční neděle na zámku

5. 4. 2015

Sváteční čas Velikonoc na zámku doplnil koncert studentů Základní umělecké školy z Frýdku-Místku a výstava Za vůni kávy, pro děti byla připravena velikonoční dílna.

Akci navštívilo 91 osob.

Den matek na zámku

Neděle 10. 5. 2015

Nová akce, která byla věnovaná hlavně maminkám. Rytířský sál frýdeckého zámku rozehráli žáci Základní umělecké školy duchovní hudby Frýdek-Místek, poslechnout si je přišlo 103 návštěvníků.

Mezinárodní den muzeí ICOM

Neděle 17. 5. 2015

Muzeum se otevřelo návštěvníkům zdarma.

S komentovanými výklady byly otevřeny expozice Frýdek a Místek, Beskydy – příroda a lidé, Frýdek – mariánské poutní místo, Zámecký okruh, výstavy Za vůni kávy a Moravskoslezský Manchester aneb pohled do textilní historie města, II. světová válka a Bezručův kraj.

Návštěvnost na den muzeí byla 2118.

Muzejní noc na frýdeckém zámku

Dne 29. května 2015 jsme uspořádali Muzejní noc na frýdeckém zámku, kdy se postavy okolí kraje z historie frýdeckého zámku staly průvodci a zábavnou formou přiblížily zámek v době svého života. Během muzejní noci na zámek zavítalo 612 návštěvníků. Hudebního doprovodu na zámku se zhostili ze Základní umělecké školy duchovní hudby Frýdek-Místek.



zámku se zhostili ze Základní

Slezská muzejní noc

Dne 18. června 2015 se Muzeum Beskyd Frýdek-Místek připojilo k akci Slezská muzejní noc a návštěvníci využili možnosti komentovaných prohlídek výstavy Moravskoslezský Manchester aneb Pohled do textilní slávy města a Eliška Servátková, rovněž využili možnosti návštěvy kostýmových prohlídek expozice Beskydy – příroda a lidé. Slezskou muzejní noc na frýdeckém zámku navštívilo 79 návštěvníků.

Pohádkové vysvědčení

Dne 26. června byl připraven program Pohádkové vysvědčení. Kdy se děti formou workshopu učily staré školní předměty, poté následovala prohlídka zámku pro dětské návštěvníky.

Koncert muzik

19. 6. 2015

Ve spolupráci s folklórním souborem Ostravička z Frýdku-Místku jako hlavním pořadatelem 21. ročníku Mezinárodního



folklórního festivalu Frýdek-Místek, jsme se podíleli na Koncertu muzik, který navštívilo 500 osob.

Kostýmové prohlídky Zámeckého okruhu

Každý víkend od července do srpna 2015 jsme pořádali prohlídky frýdeckého zámku v kostýmech, kterých se zúčastnilo 324 návštěvníků.



Ondráš, pán Lysej hory

Ve spolupráci s Lašskou divadelní společností Gigula jsme uspořádali na druhém nádvoří zámku divadelní představení v **pátek 7. srpna 2015**, které navštívilo 105 osob.

Hudební festival Zámecké babí léto

V prostorách frýdeckého zámku se konal od 4. do 6. září 2015 nový hudební festival zaměřený na lidovou hudbu, vystoupili na něm např. Brněnský rozhlasový orchestr lidových nástrojů, Lisellote Rokyta, Jan Rokyta nebo Camerata Janáček. Festival navštívilo 165 návštěvníků. Záštitu nad touto akcí převzal pan náměstek hejtmana Moravskoslezského kraje Ing. RSDr. Svatomír Recman.

Dny evropského dědictví

13. 9. 2015 Volný vstup do muzea na výstavy a expozice využilo 1067 osob, kteří navštívili výstavy Svět z kostek a Živé houby v muzeu, expozici Frýdek a Místek, Zámecký okruh a expozici Beskydy – příroda a lidé.

Promítání filmu Causa carnivora

4. 10. 2015

Promítání dokumentárního filmu Jana Svatoše na téma šelem v české krajině za účasti autora, proběhla moderovaná beseda s M.Kutalem a M.Matim. Na promítání filmu přišlo 81 osob.

Muzeum Beskyd Frýdek-Místek
a Kulturní vlastivědné sdružení Království lašské uvádí

ONDRÁŠ

pan Lysej hory

Humorně laděný příběh Ondráše z Janovic
který před 300 lety obhájil svou zivelní pouť

**pátek 7. srpna v 18.00 hodin
na nádvoří frýdeckého zámku**

koná se zpívá, tančí
a střelbou
autor a režie: Z. V. Krulíkowsky

Hrají a zpívají členové
Lašské divadelní společnosti Gigula:

Tomaš Kura, Vil. Pavlíček,
Adela Krulíkowská, Michaela Krulíkowská,
Jana Ondrušková, Jana Zbořilová,
Libor Pastorek, Petr Sedláček, Milan Zbořil
a Lašský král Zdena Viluš Krulíkowsky,
který tak oslaví své 70. narozeniny!

Vstupné: 50,- Kč a 30,- Kč v předprodeji a povážně zmlu od 14. září do 20. 10.

Večerní prohlídka frýdeckého zámku

16. 10. 2015

Letošní večerní prohlídka opět vzpomněla na zbojníka Ondráše a výročí 300 let od jeho zabití, scénář zpracoval lektor Mgr. Jaromír Polášek, amatérskými herci se stali téměř všichni zaměstnanci muzea. Legenda o zbojníkovi a večerní zámek přivítal 812 návštěvníků.

Prohlídka pro abonenty KulturyFM

V pátek 8. listopadu jsme uspořádali kostýmovou prohlídku pro abonenty koncertů a divadelních představení KulturyFM, kterou navštívilo 158 osob.

Zámecké odpoledne s panenkami

28. listopadu 2015

Tvůrčí dílny ve výstavě a přednáška autorky a sběratelky Pavly Dobíškové navštívilo 97 osob.

Poutní mše svatá v kapli sv. Barbory

4. 12. 2015

Tradiční poutní mši svatou v zámecké kapli svaté Barbory navštívilo 60 osob.

Vánoční jarmark

6. 12. 2015

Nedělní vánoční den v areálu frýdeckého zámku strávilo 3635 návštěvníků.

Návštěvníci zhlédli ukázkou řemesel v klubu, v arkádové chodbě, v bývalé antikvě a na 1. a 2. nádvoří a vystoupení v Rytířském sále Lašského souboru písní a tanců Ondřejnica, samozřejmě se již stala tradiční Mikulášská nadílka. V rámci jarmarku mohli navštívit výstavu Panenky sběratelky Pavly Dobíškové, výstavu Obrázky na skle malované, kapli svaté Barbory a expozici Frýdek – mariánské poutní místo.

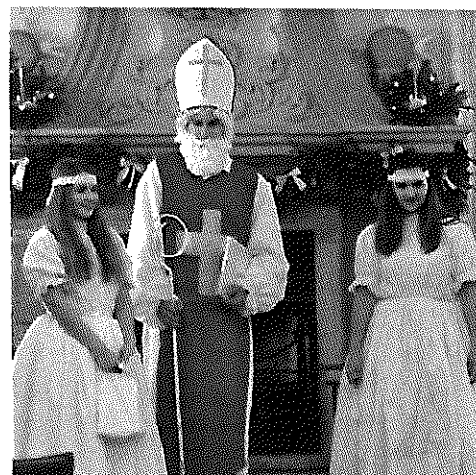

Svatoštěpánské odpoledne

26. 12. 2015

Na druhý svátek navštívilo muzeum 194 návštěvníků, kteří si poslechli vánoční koncert VientoMarero duo a měli možnost navštívit výstavu Z baroka, Panenky sběratelky Pavly Dobíškové, výstavu Obrázky na skle malované, Ptáci na krmítku, Ve světle baroka a stále expozice muzea.

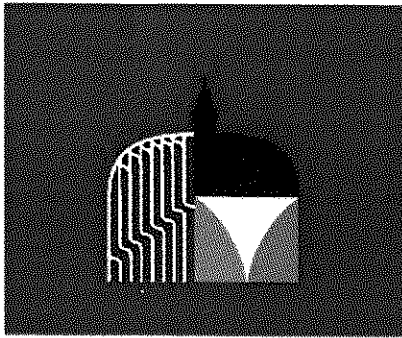

Muzeum Beskyd Frýdek-Místek,
příspěvková organizace
Hluboká 66, 738 01 Frýdek-Místek
IČ: 095630

Zpráva o činnosti a plnění úkolů příspěvkové organizace za rok 2015

Část C – G, Tabulková část, Výkazy

Frýdek-Místek, 15. března 2016

**Mgr. Stanislav Hrabovský
Ing. Marcela Havelková**

C. Rozbor hospodaření příspěvkové organizace

1. Náklady, výnosy a výsledek hospodaření, návrh na rozdělení zlepšeného výsledku hospodaření

Celkové náklady na činnost organizace v roce 2015 činily 23. 202,06 tis. Kč, výnosy 23.206,07 tis. Kč, z toho náklady v doplňkové činnosti činily 83,64 tis. Kč, výnosy v doplňkové činnosti 114,84 tis. Kč. Výsledek hospodaření v hlavní činnosti činil:

- 27,18 tis. Kč, v doplňkové pak +31,20 tis. Kč.

Zlepšený výsledek hospodaření za rok 2015 v celkové výši 4. 013,36 Kč navrhuje organizace v plné výši převést do Rezervního fondu.

2. Čerpání účelových dotací ve členění dle jednotlivých poskytovatelů

	Poskytnuto v Kč	Čerpáno v Kč	Vratka v Kč
Příspěvek na provoz celkem:	21.442.000, --Kč	21.434.853,28 Kč	7.146,72Kč
<ul style="list-style-type: none"> • Příspěvek na provoz (Neinvestiční příspěvek na provoz bez finančního vypořádání) 	20.867.428,-- Kč	20.867.428,--Kč	0,--Kč
<ul style="list-style-type: none"> • Neinvestiční příspěvek na provoz s finančním vypořádáním účelově určený na krytí odpisů dlouhodobého hmotného a nehmotného majetku 	532.572,--Kč	525.425,28Kč	7.146,72Kč
<ul style="list-style-type: none"> • Neinvestiční příspěvek na provoz s finančním vypořádáním účelově určený - na kulturní akce k 70. výročí ostravsko-opavské operace a osvobození MSK 	19.000,--Kč	19.000,--Kč	0,--
<ul style="list-style-type: none"> • Neinvestiční příspěvek na provoz s finančním vypořádáním účelově určený - na pořízení informačních a 	23.000,--Kč	23.000,--Kč	0,--

propagačních předmětů a materiálů			
-----------------------------------	--	--	--

3. Mzdové náklady, průměrný plat, uskutečněné zahraniční pracovní cesty

Osobní náklady celkem	12.497 tis Kč
V tom:	
Mzdové náklady celkem	8.659 tis. Kč
Ostatní platby za provedenou práci	490 tis. Kč
Náhrady za dočasnou pracovní neschopnost	36 tis. Kč
Zákonné sociální a zdravotní pojištění	3.018 tis. Kč
Povinné úrazové pojištění	18 tis. Kč
Zákonné sociální náklady	274 tis. Kč
Ostatní sociální náklady	2 tis. Kč

Počet zaměstnanců	36,49
Průměrný plat	19.777

V rámci odborné spolupráce s externími zaměstnanci bylo uzavřeno 73 Dohod o provedení práce a 11 zaměstnanců pracovalo na základě Dohod o pracovní činnosti. Celková hodnota odměn z dohod činila 490 tis. Kč. Osobní náklady byly financovány z příspěvku na provoz od zřizovatele. Mzdové náklady v doplňkové činnosti byly realizovány v souladu s vnitřní směrnici. Závazný ukazatel – podíl mimotarifních složek platu k platovým tarifům ve výši 25% byl v organizaci dodržen.

Zaměstnanci v rámci dalšího odborného růstu a vzdělávání absolvovali řadu konferencí, seminářů, pravidelná školení BOZP a PO, odborné semináře jednotlivých komisí Asociace muzeí a galerií České republiky, o.s. a také odborné kurzy (Škola muzejní propedeutiky – základní i nadstavbový kurs. (Pořadatelem je Asociace muzeí a galerií s podporou Ministerstva kultury ČR).

Byly uskutečněny zahraniční pracovní cesty, spojené zejména s přípravou 8. Mezinárodního trienále smaltu a výstavy ve spolupráci s Povážským muzeem v Žilině:

			Počet
--	--	--	-------

Termín	Účel	Země	zaměstnanců
13. 8. – 21. 12. 2015	8. Mezinárodní trienále smaltu (příprava, dovoz, odvoz exponátů)	Rakousko	4
		Maďarsko	1
		Německo	4
23.1. 14.7.2015	– Výstava „Dolu Váhom“ (příprava, dovoz, instalace výstavy, slavnostní zahájení, deinstalace výstavy)	Slovensko	14

4. Komentář k přehledu o plnění plánu hospodaření

Organizace hospodařila v souladu s plánem činnosti i schváleným finančním plánem pro rok 2015. Změny oproti schválenému finančnímu plánu vznikly jednak v souvislosti s dalším rozvojem činnosti organizace i v souvislosti s neočekávanými událostmi v průběhu roku 2015, konkrétně:

- Položka „Prodané zboží“ má přímou souvislost s „Výnosy z prodaného zboží“, kdy s nárůstem výnosů dochází také k nárůstu nákladů s tím spojených. V roce 2015 jsme doplnili sortiment trvale prodávaného zboží i časově omezeného prodeje zboží (v rámci doplňkové činnosti). Na růstu výnosů se podílel zejména doprovodný prodej zboží k mimořádně úspěšné výstavě „Svět z kostek“
- V průběhu roku 2015 nebyly významně čerpány prostředky k účtům „Smluvní pokuty a úroky z prodlení“ a „Jiné daně a poplatky“, které byly plánovány dle skutečnosti roku 2014.
- Na účtu 549 nebyl zaúčtován odvod za neplnění povinného podílu zdravotně znevýhodněných osob, protože se jej podařilo splnit přímým zaměstnáváním osob se zdravotním znevýhodněním.
- Jiné sociální pojištění – snížení vzniklo změnou účtování povinného úrazového pojištění zaměstnanců
- K významnému projektu 8. Mezinárodní trienále smaltu nebyl vydán katalog, který byl původně plánován, proto došlo ke snížení plánovaného objemu prostředků k účtu „Aktivace oběžného majetku“.
- Byla snížena spotřeba k účtu „Náklady z drobného dlouhodobého majetku“, kdy v průběhu roku vznikla potřeba přesunu ve prospěch oprav, nákupu některých služeb a materiálu. Přesto jsme pokračovali ve výměně nevyhovujících počítačů a tiskáren i ve vybavení jednotlivých depozitářů i odborných pracovišť.
- Na účtu 569 byly oproti plánu zaúčtovány doklady vztahující se k minulému účetnímu období (doklady, které došly po uzavření účetních knih ve výši cca 16 tis. Kč).
- Náklady na reprezentaci byly sníženy zejména šetřením prostředků v této oblasti, kdy plán vycházel ze skutečnosti roku 2014
- Mírně byla zvýšena spotřeba materiálu i výdaje na opravy udržování a služby dle aktuálních potřeb organizace na úkor zejména pořízení drobného dlouhodobého hmotného majetku.

- Podařilo se snížit odvod na dani z příjmu v souladu s platnou legislativou.
- Výnosy z prodeje vlastních výrobků, byly sníženy, neboť o některé tituly dříve vydané nebyl již takový zájem jako v roce 2014, a nedošlo k vydání ani prodeji katalogu k 8. Mezinárodnímu trienále smaltu.
- Výnosy z prodeje služeb vznikly v souvislosti s dalším rozvojem činnosti organizace, došlo zejména k většímu výnosu ze vstupného v souvislosti s úspěšnými výstavami („Svět z kostek“) i rostoucí návštěvnosti stálé expozice „Zámecký okruh“.
- Výnosy z prodeje materiálu v roce 2015 muzeum plánovalo dle skutečnosti 2014 ve výši 1.000,--Kč, ale nepodařilo se jej naplnit (absolutní rozdíl činí 700,--Kč, což je v procentuálním vyjádření 70%).
- Čerpáním prostředků z fondu odměn vznikl prostor pro vyplacení odměn v prosinci 2015.
- Výnos z úroků plánovalo Muzeum Beskyd dle stavu k 31. 12. 2014, v průběhu roku 2015 však došlo k dalšímu poklesu úroků na běžném účtu.

Shrnutí: Celkový plán nákladů i výnosů byl dodržen, výkyvy v jednotlivých nákladových či výnosových položkách vznikl operativním vyhodnocováním plánu a přesuny v průběhu kalendářního roku.

5. Péče o spravovaný majetek

K 31. 12.2015 spravovalo Muzeum Beskyd Hmotný i Nehmotný majetek v hodnotě **112.496 tis. Kč (brutto)**. V roce 2015 byl **pořízen** nový **DDHM a DDNM** v hodnotě **528 tis. Kč** (počítače, vysoušeče, různé vybavení pro pracoviště). Naopak byl **vyřazen** nepotřebný, neopravitelný **DHM a DDHM**.

V **nedokončeném** pořizovaném DHM zůstala do dalších let projektová dokumentace „Rekonstrukce a obnova hradu Hukvaldy“ v hodnotě 88 tis. Kč a projekt „Čistička odpadních vod-III. etapa.“ v hodnotě 16 tis. Kč, příprava nové expozice „Beskydy, příroda a lidé“ v hodnotě 1.254 tis. Kč, „Stabilizace východního nároží paláce HH“ v hodnotě 267 tis Kč a „Vytápění v knihovně“ v hodnotě 35 tis. Kč.

Náklady na **Opravy a udržování** dosáhly za rok 2015 výše 4.625 tis. Kč. **Na frýdeckém zámku** byly realizovány běžné opravy a udržování (malování, natírání, elektro a instalatérské opravy, čištění okapů atd.). Dále byla realizována „Oprava dlažby a opěrných zdí předzámčí frýdeckého zámku.

V budově čp. 65 na ulici Zámecká byla realizována akce: „Oprava střechy objektu na Zámecké ulici č. 65“. V roce 2015 byly realizovány práce v úhrnu cca 1. 812 tis. Kč., s tím, že nedokončeny byly práce v objemu 208 tis. Kč.

Na hradě Hukvaldy byla realizována akce „Havarijní zajištění bašty u 2. brány Hradu Hukvaldy v objemu 592 tis. Kč. Realizovány byly také dozdivky hradebního zdiva, vyměněny okna a dveře v domku kastelána, provedeny nátěry šindelové střešní krytiny a nátěr kovového schodiště v hradním paláci i další udržovací práce.

V souladu se zákonem, vnitřní směrnicí, příkazem ředitele a plánem inventur byla provedena inventarizace majetku zachyceného v účetnictví k 31. 12. 2015. Nebyly zjištěny rozdíly.

U vybraného majetku budou nedostatky řešeny ve lhůtě dané směrnicí o správě sbírek a zákonem č. 122/2000 Sb.

V roce 2015 nedošlo k žádné pojistné události.

Celkové příjmy z pronájmů v roce 2015 činily 762 tis. Kč, z toho dlouhodobé pronájmy 620 tis. Kč, přičemž nejvýraznější položkou je pronájem Hradu Hukvaldy Fondu Janáčkovy Hukvaldy, o. s. Prostřednictvím krátkodobých pronájmů získalo Muzeum Beskyd prostředky ve výši 110 tis. Kč, z pronájmu věcí movitých (doplňková činnost) pak 32 tis. Kč.

6. Vyhodnocení přínosu doplňkové činnosti

Druh doplňkové činnosti (dle zřizovací listiny)	Výnosy v tis. Kč	Náklady v tis. Kč	Výsledek hospodaření v tis. Kč
Pronájem předmětů a věcí	31,64	5,80	25,84
Nákup zboží za účelem dalšího prodeje	82,06	77,03	5,03
Kopírovací služby	1,14	0,81	0,33
CELKEM	114,84	83,64	31,20

Pronájem předmětů a věcí – jedná se o pronájem věcí movitých. Výnos je závislý především na poptávce.

Nákup zboží a služeb za účelem dalšího prodeje – jedná se o zboží, které je na základě inominátních smluv převzato dočasně do prodeje a následně vyúčtováno, pružně reagujeme na nabídku na trhu a také na poptávku klientů.

Kopírovací služby – v souvislosti s rozvojem mobilních aplikací je výnos z tohoto druhu doplňkové činnosti minimální, pro některé klienty je však stále žádoucí.

7. Peněžní fondy

Za rok 2015 byla tvorba i čerpání **peněžních fondů** provedena v souladu s plánem a s rozdělením výsledku hospodaření za rok 2014.

Název fondu	Stav v tis. Kč k 1. 1. 2015	Stav v tis. Kč k 31. 12. 2015
Fond investic	2.373	2.892
FKSP	109	119

Rezervní fond	2.898	2.951
Fond odměn	900	800

Prostředky investičního fondu byly použity na akci „Plynové vytápění v knihovně“ (stavební povolení a požární zpráva).

Prostředky Fondu kulturních a sociálních služeb byly použity především pro stravování zaměstnanců.

Rezervní fond organizace byl navýšen ze zlepšeného výsledku hospodaření.

8. Pohledávky

K 31. 12. 2015 byla celková výše **pohledávek 1.647 tis. Kč.**

Pohledávky vyplývají z běžného obchodního styku a tvoří je zejména: pohledávky za odběrateli (63 tis. Kč), poskytnuté zálohy zejména na energie (726 tis. Kč), náklady příštích období 379 tis. Kč, 181 tis. Kč jako zaplacené zálohy na daň z příjmu právnických osob, dohadné účty aktivní (281 tis. Kč), ostatní krátkodobé pohledávky (ve výši 16 tis. Kč). Pohledávky budou vyrovnány v příslušných termínech roku 2016. Muzeum eviduje 1 pohledávku starší 1 roku ve výši 7 tis. Kč.

9. Závazky

K 31. 12. 2015 byla celková výše **závazků 2.361 tis. Kč.** Závazky vyplývají z běžného obchodního styku, ze závazků vůči dodavatelům, zaměstnancům, z odvodů vůči státu a zdravotním pojišťovnám.

Závazky vůči dodavatelům tvoří zejména neuhrazené závazky z přelomu roku, splatné v roce 2016 ve výši 916 tis. Kč, ostatní krátkodobé závazky pak ve výši 58 tis. Kč, dohadné účty pasivní ve výši 94 tis. Kč.

Výnosy příštích období v roce 2015 činily 35 tis. Kč (zejména zápisné na období 2015-2016).

Závazky vůči zaměstnancům činily 679 tis. Kč, závazky ze sociálního zabezpečení 276 tis. Kč, závazky ze zdravotního pojištění 118 tis. Kč, závazky vůči státnímu rozpočtu ohledně daně ze závislé činnosti ve výši 98 tis. Kč.

Závazky vůči zaměstnancům, závazky ze sociálního a zdravotního pojištění, daně ze závislé činnosti, a závazky vůči dodavatelům byly převážně vyrovnány v průběhu měsíce ledna 2016.

D. Výsledky kontrol

V roce 2015 byly organizaci provedeny tyto kontroly:

- Veřejnosprávní kontrola ze strany zřizovatele za období 2014, 2015. Porušení rozpočtové kázně nebylo zjištěno.

- Kontrola hospodaření a nakládání s majetkem a příspěvky, které Moravskoslezský kraj poskytl naší organizaci. Tato kontrola v naší organizaci byla provedena od 15.10.2015 do 30.10.2015 a prověřila zejména účinnost a přiměřenost kontroly, kterou zajišťuje zřizovatel. Dále kontrola konstatovala, že nastavený řídicí systém vytváří předpoklady pro účelné a hospodárné hospodaření se svěřeným majetkem a příspěvky, které organizaci zřizovatel poskytl.
- Kontrola Všeobecné zdravotní pojišťovny plateb pojistného na veřejné zdravotní pojištění a dodržování ostatních povinností plátce pojistného. Nebyly zjištěny splatné závazky ani jiné evidenční nedostatky.

E. Vyhodnocení plnění povinného podílu

Povinný podíl zaměstnanců se zdravotním postižením, které Muzeum Beskyd Frýdek-Místek, příspěvková organizace měla v roce 2015 zaměstnávat byl 1,46 zaměstnanců. Muzeum Beskyd splnilo tuto povinnost zaměstnáváním osob se zdravotním postižením. Celkový počet zaměstnávaných osob se zdravotním postižením byl 1,94 osob

F. Poskytování informací podle zákona č. 106/1999 Sb.

V roce 2015 byly poskytnuty 2 informace podle zákona č. 106/1999 Sb.

G. Informace o termínu a způsobu seznámení zaměstnanců příspěvkové organizace se zprávou o činnosti.

Vedoucí zaměstnanci budou seznámeni se zprávou o činnosti na poradě vedení v březnu 2016. Povinností vedoucích zaměstnanců je seznámit své přímé podřízené s úplným zněním zprávy o činnosti a zaměstnanci stvrzují seznámení se zprávou o činnosti svými podpisy. Vyhotovení Závěrečné zprávy je k dispozici všem zaměstnancům na sekretariátu ředitele. Na žádost zaměstnanců je možno Zprávu o činnosti zaslat též elektronicky.